新聞報

民國十三年十二月二十三日即甲子年十一月二十七日

西歷一千九百二十四年十二月二十三日 禮拜二

SIN WAN PAO CO.

INCORPORATED UNDER THE LAWS OF DELAWARE (U.S.A.)

第一萬一千三百八十七號

全四張售大洋三分六釐

商務印書館 新出西文書

(英文)

中國外交史研究 一冊三元 Ching-Lin Hsia's Studies in Chinese Diplomatic History

華僑概觀 一冊三元 MacNair's The Chinese Abroad

人生理想之比較研究 一冊一元八角 Yu-Lan Fung's A Comparative Study of Life Ideals

審計學原理 一冊九角 Friedrich Otto's Scientific Elements of Auditing

會計學原理 一冊一元二角 Friedrich Otto's Scientific Elements of Accounting

英語高級商業會話 一冊六角 Yo-Liang Chang's Advanced Commercial Conversation

英文實用發音小補 一冊四角 Lawrence Faucett's Practical Pronunciation Helps

(德文)

德華對照讀本 第三冊一元四角 Friedrich Otto's Deutsches Lesebuch für Chinesen

閘北十一路商界聯合會啓事

上海華商木器漆業公會開大會通告

江蘇交涉公署通告

陳世光通告

白仁三啟事

全漢飛運洋烟草公司總理啓事

谷雲對債務人聲明

袁煥千先生鑒

德豐號楊少灣君鑒

離婚聲明

上海扶商會

訃不週

訃不週

元配張夫人……哀子……稽首

報喪

劉幼亭先生於夏曆十一月二十日巳時疾終二十二日申時大殮 茲擇於二十八日巳時出殯 恐報不週特此報聞

法界東新橋街振新南里三號本宅賬房啟

出殯路由

劉幼亭先生茲擇於二十八日巳時出櫬 走愛多亞路 敏體尼蔭路 法界甯波路 民國路 進新北門 穿心街 侯家浜路 廟前街 老縣基路 太平街 出西門 中華路 安瀾路 斜橋 方斜路 通如崇海公所安厝大吉

汪承寬律師受任吳榮壽君法律顧問通告

巴和大律師代表法界敏體尼蔭路豐裕押當聲明

古沃律師代表吳辰伯啟事

本律師今受吳辰伯君聘為常年法律顧問 嗣後如有人侵害吳君名譽權利或侵犯吳君個人自由者 本律師當依法盡保障之責 此啟

章伯成敬謝救火諸君

上海天后宮橋慶餘堂德記藥號廣告

洋房出售

一坐落愚園路…… 有洋房…… 浴室…… 自來水電燈…… 如欲購者請向愚園路…… 弄十八號接洽

意商鷹西洋行

本行專辦華洋進出口各貨 如蒙賜顧請移玉至蓬路三十一號接洽可也 電話北一七三號 鄧的西啟

上海英租界平等 冠五洲晴莊 大贈品

出賣貴重產業

……魯意師摩洋行啟

上海四馬路 中西大藥房

既廉價又贈品 此便宜何處尋

冬季廉價三星期之通告

我們從今日起舉行廉價廿一天 這本是冬季照例的辦法 然而想引起顧客的快感 要博得群衆的信仰 這是何等爲難的事情 所以我們對於贈品一項 却經過無數的躊躇 纔決定出這種家庭間所必需的東西 及藝術上有價值的物品 并且還要有永久保存和廣爲普告的意思 茲將各項贈品開列於下 區區微忱 尚祈垂察

一 購貨在一元以外者 贈雅色日曆一套

二 購貨在二元以外者 贈精印西遊記 (全套四張)

三 購貨在五元以外者 贈上項畫片全幅 (計八張)

英大馬路惠羅公司之冬節禮券

新印五彩精美禮券(自一元至千元)中外咸宜 可隨時支取貨物 不限多寡亦不限時期 如饋送外埠親友附贈中西文樣本 俾受禮者可擇其所好來函支取 本公司當即原璧寄奉 佳節已近請速購備

上海南京路十三號惠羅公司敬啟

上海城隍廟前 泰豐南貨海味號

一週紀念 大廉價 祇有三天

英租界大馬路 泰昌洋貨木器公司

五十紀年念 大減價

注意 明年國聞週報

本報發刊以來已逾四月 因內容豐富印刷精美 ……來年一月起增加材料添刊圖畫 以副愛讀諸君之雅意 惟因印刷精美成本更高 不得不略增報價 藉輕賠累 計一期一角五 每月四期五角五 每季十三期一元五角 半年廿五期二元六角 全年五十期五元 郵費在外 但舊定閱者凡在陰曆本年內訂閱半年以上者仍照舊定價目收款

賞心悅目

煤油打氣燈 煤油火爐 冬令御寒之妙品 油極省 銅元八枚 推廣信用 永久不壞 冬季滿室光明且暖如三春

招商局泰順快輪

准於本月廿七晚即禮拜二開往香港廣東 本輪賬房啟

招商局新濟快輪

准於本月廿八日即禮拜三晚開往福州 本輪賬房啓

江蘇財政廳佈告

湖州同鄉會館啟事

上海明華影片公司特別啓事

金星影片公司招收男女演員

純暐兄鑒

足下之事刻已接洽 諒解允許 從全辦法惟新 足下即時出面 弟之爲難固不待言 幸荷當道駕切盼決不使足下爲難 新放心 志偉白

優美印刷局廉價招盤

內裝大小機器 馬達俱全 如合意者請至西門內金家牌樓大通印刷公司接洽

退保聲明

上海華商電氣公司廣告

本公司備有三百八十至四百華尺之電流供給電燈之用 電價每度收銀六分 一切辦法另有詳章 需用電燈者請來公司接洽章程函索即寄

徐吳敬蓮鑒

上海廣肇公所緊急通告

遺失招商局股票

天發池加記聲明

劉告土莊各製茶棧勿收來歷不明熟茶啟事

冬至禮品

本行精製優等西式蛋糕並各種糖菓等花色繁多價廉物美 送禮無上妙品 諸君如採辦者幸勿失之交臂 ……廣生洋行啓

世界第一美人 女皇艷史

說不盡的美麗繁華 話不出的哀感頑艷

全部十大本 價值百萬金

上海大戲院

上海華商紗布交易所股份有限公司理事會召集第七屆股東會公告

本公司經理事會議決因陰曆年關伊邇股東應得本屆利息極宜提早分派茲定十四年一月十八日（即甲子臘月二十四日）下午二時在愛多亞路五十號本所市場開第七屆股東會務希各股東准時駕臨除查照十三年終股東名簿分送通知書入場證議案決議票等件外特此公告再本公司股票自十四年元旦日起暫停過戶至股東會終了日止 A12136

周中浩律師代表江浙蠶繭公司催告協興昇

穆安素大律師啟事

魏律大律師代表薔薇電影公司總理吳純根啟事

楊蔭杭律師代表無錫通成堆棧通告存貨各債戶

鳴謝怡和洋行經理廣東水險公司賠款迅速

英商旗昌保險有限公司廣告

通如崇海旅滬同鄉會大會通告

三招請外埠經理

加入有利儲蓄之大希望

有利銀公司華洋總理啟

二批新貨到齊

抛球場 慶和祥　抛球場 乾豢源　畫錦里 永昌祥

冬至實用禮品

粗細皮貨

本局等自組合上海信用卓著之三家皮貨局力圖虛華崇尚實際務使顧客確得實益實事求是以來深荷各界贊許營業甚盛茲因交通漸次恢復本局等之第二批新貨業已完全到齊值此西令節將屆各界酬應當以皮貨為首還且時際嚴寒若以此珍貴物品餽贈西商於交諠上必能增許多美感也

定價格外克己

貨價不合　無論久遠　退貨還洋

送禮珍品

家家必備人人需要

煙

節屆冬至禮品為孔殷之需欲求實惠莫若送烟為宜蓋以雪茄香烟各種烟嘴烟具等為餽贈多收歡迎之要且無重複之嫌實因此項禮品具有家家必備人人需要之益耳如蒙惠顧請駕臨下列各大烟號為幸

- 福和　南京路江西路口
- 同泰永　百老滙路一一五號
- 錕源　河南路抛球場
- 永泰棧　河南路漢口路口
- 先施　南京路浙江路口
- 永安　南京路浙江路口
- 惠通　南京路香粉弄對面
- 大中　南京路山西路口
- 萃和　南京路外灘
- 福和分行　虹口外白渡橋堍
- 馥泰　南京路三十六號

上海烟業公會謹啟

家庭簡便藥庫

為防免疾病計　為節省醫費計　請即置備

（費洋一元可得良藥十四種）

特點：藥品精良，功效立見，統治各症，無須延醫，裝配優美，攜帶便利，家居旅行，均最合宜，

▲總發行所上海三馬路大新街中法大藥房

▼分售處各埠分號以及各大藥房

中央儲蓄特種券頭獎一萬元

今天下午二時開籤

緊要聲明

發行准於夏歷十二月十四日開籤

浙江籌募游民工廠基金債券事務局布告（一）

慈善救濟會籌募游民工廠基金還本乙種債券明天開籤

甲種十二月十二日開籤

給獎獨優 中南墾植基金券甲

有末一字獎　有末二字獎　有末三字獎　有末四字獎　有前四字獎

一等至十等均有上下附獎

後天下午二時上海開籤 風雨不更

乙券臘月十一開籤

俄僑難民義賑會特種C券後天開獎

開獎地點仍在法租界朱葆三路十六號本會內

湖北工賑乙券第卅九期

頒獎豐 中籤極易

准定後天開籤

第三十二期甲券夏歷十二月初十日開籤

湖北貧民工廠基金債券第四期甲券

一等獎二萬元

十二月初四開籤

東方墾植特種甲券

給獎加優 新章完備

十二月初二日上海開籤

福字第壹期乙券五大獎露佈

大陸勸業第六期甲券五大獎露佈

上海老北門 永最利

連中全皖福字券三四獎

嘉興 大利公司

又連中大陸勸業正券頭獎誌禧

上海民國路北舊倉街 協利元

又連中湖北正券頭獎誌禧

紹興大善寺前 全福

一送湖北債 星期次連貧民 內中基金券

頭參獎誌禧

上海老北門西 善利全

昨今二天連中湖北正券大陸甲券頭獎誌禧

老北門西 有源利

大陸中彩一二三獎誌禧

上海老北門西漢口路後城馬路 漢口振華公司

連中湖北正字券 福字乙券 雙一二五獎誌喜

商務印書館出版

近世歐洲經濟發達史

Frederic Austin Ogg's Economic Development of Modern Europe, Translated

經濟名著

精裝一冊　八百餘頁　定價四元

特價二元七角　十四年三月底截止

△美國阿格博士著　▲李光忠譯　▲吳貫因校

內容要目：第一編（五章）十九世紀發達之背景　第二編（十章）一八一五年以來之農工商業　第三編（十章）人口與勞働　附錄—中西年歷大事對照表　英漢法語名詞對照表　索引

東方雜誌　二十一卷二十一號

時事述評（七篇）……記者
日美移民問題中之黃種聯盟論……周守一
美國國防日之面面觀（芝加哥通信）……伍守恭
中國關稅制度之影響……黃頻華
新疆回族雜談……楊士麗
俄國之花柳病防遏事業……瀚章
廣告心理學概論……師泉
兩宋同遼的雜劇及金元院本的結構考……馮式權
桂石之進化……華林
爲他人的生活（小說）……張人權
在貴族長家裏的早餐（劇本）……曹靖華

每冊二角　商務印書館啟

海瀾英文專門學校招生

校長平海瀾啟

江蘇省立第一商業學校招考初中一二年生廣告

清心兩級中學暨附屬小學招考插班生

美國立案春中大學招生

校長馬景行大律師啟

江蘇省立水產學校招考預科二年級插班生

中國公學大學部招生

考試科目　報名期限　考期　校址

中國體操學校招生

詳章函索即寄　校址浙江省南潯鎮　校長徐一行　主任程任安同啟

澄衷學校招生廣告

南洋路礦學校改組東華大學招生

校長朱文鑫啟

交通部直轄滬寧滬杭甬鐵路管理局車務處廣告

閘北市選調查事務所通告

法國眼科專家金士柏醫生

本醫生精治眼科於一切眼等症、九爲專門、現在法界馬斯南路一○七號住宅內候診、每日下午一時至二時、五時至七時爲候診時間、欲治者所先通知約定、電話西二七九○

上海普濟長生公會謹謝

賈雲祥君　陸陳公君　周張君　姚周君　陸陸君　周[illegible]君　陸唐君　陸沈君　沈沈君　陸陸君

青浦兵災善後會第二次敬謝各大善士

上海兵災善後協會敬謝

太倉兵災救濟會賑捐誌謝

滬南神州醫院敬謝諸大善士

江蘇防災會兼辦兵災義振

閔記捐助洋一千元

江蘇防災會兼辦兵災義振

宗子戴君　朱承德堂捐助洋五百元

江蘇防災會兼辦兵災義振

嚴汲青君　徐小圃大善士助洋二百元

江蘇防災會兼辦兵災義振敬謝

中南銀行

十萬元　七百五十萬元　一千二百五

總行電話

國內專電

北京　（十二月二十二日發）

◎段對齊燮元、擬先下撤職導准督辦令、後再辦討伐令、

◎寧訊、寧浦線奉軍五萬人已出發、又以第六混成旅、已下動員令南下、將領定張學良張宗昌姜登選及臧致平楊化昭、恐聘盧永祥指揮、林建章向滬調動海軍、何豐林陳樂山聯合張允明與齊後路、張作霖并調汲金純部入關填防、聲勢甚爲浩大、

◎津訊、盧永祥帶兵南下、尚未解決、原因（一）預定開拔費共六十萬、財交兩部尚未籌出、（二）奉軍過魯、尚未疏通就緒、又蘇紳見奉張、請勿派兵南下、張答奉軍一二兩軍、已撥歸段執政指揮、南下與否、余無權干預、

◎津浦路自二十一日起、開始輸送大兵、二十二日十一點鐘、段召沈瑞麟至執政府、討論對南用兵後外交上應付方法、又答覆七國照會、臨時修改、再提二十三日閣議、討伐齊燮元令、須俟軍隊運輸完竣始發表、

◎交部總次長及路政司長均赴津、辦理軍事運輸、

◎二十二日蘇同鄉推陳則民朱廣石等見段、請明令嚴懲齊燮元、

◎姚震語人、善後會議在解決軍權財權、已得各方諒解、不日公布、集會期不過兩三月、憲法當由國民會議解決、至齊燮元留甯原因、（一）誤信孫馮合作謠言、（二）齊定購軍械尚未到手、欲俟軍械成交、再離任、對浙孫地位、中央並無更動意、段始終主張和平、故吳佩孚下野、亦願保全、

◎善後會議條例第二條委員資格、孫文認爲不妥、尚須修正、提二十三日閣議討論、再決定、

◎二十二日段命其子宏業宴民黨要人、疏通意見、民黨聲言中山於用兵期間、暫不入京、表示不願預聞軍事、

◎李景林致孫岳電、請將責軍全部開駐豫境、孫允照辦、

◎二十一日段眷屬赴津、仍住吳光新宅、

◎執政府定二十四日遷至陸軍部辦公、

◎晚報載馮玉祥有消假之說、

◎二十一日葉恭綽許世英林長民孫寶琦等均由津回京、段宅有重要會議、

◎二十二日晨執政府召集特別會議、對於答覆七使照會重行研究、謂文字上尚須修改、因此暫緩送出、聞該照會民黨大不滿意、以爲無須答覆、但段命外部早已擬稿、現照昨電擬加出一段文字、定二十四日送出、

◎執政府咨內部警衛部、清室善後正在籌議、現未便查檢物件、應請轉知清室委員會照辦、

◎張之江由張家口電告、遵于二十一日就察哈爾都統之職、

◎段令張之江、張家口第四旅長張金標、速即押解來京懲辦、

◎閻錫山派兵一團由大同至豐鎮、兜剿張家口潰兵、

◎方本仁電、粵滇黔湘聯軍侵佔贛南、曾請轉商孫中山阻止、今彼等愈逼愈近、仁不得不籌防禦、於二十一日親赴前線督戰、

◎交部分電胡景翼原調元劉鎭華、隴海路車輛、盡供軍用、客貨均停運、此路係借款興築、營業久停、恐引起債權者責難、亟應設法疏通、請指派軍運專員、會商恢復該路運輸辦法、原調元覆電、隴海運輸、已飭屬隨時贊助、並派牛甫春主管該路軍運事宜、

◎李傳業派李蓉第到京謁段、報告國民軍第四軍已取消、並詢國民二三五六軍如何收束、

天津　（十二月二十二日發）

◎二十二日皖人在公園開會、歡迎同鄉要人、段及許世英均未到、柏文蔚徐謙蒞場、均有演說、

◎清室善後委員擬訂點查清宮物件規則十八條、二十二日公布、

◎暹羅華僑電、暹政府新訂待遇華僑章程、異常苛刻、請政府派員來暹、與暹政府交涉修改、並解決中暹互派使領問題、

◎段眷屬因京中起居不適返津、

◎段又派鄭洪年來津、邀孫文、須年前入京一行、

◎楊以德主張直人治直、各廳長均將易人、

◎盧永祥就職後、蘇議員王紹鏊往謁、陳三事、（一）順民意、（二）安反側、（三）建軍制、並請其減從南下、盧均允許、並言決不干預民政、

◎公民李民心等、以新任交涉員熊少豪係英國籍、通電反對、

◎美公使舒爾曼二十二日早過津入京、

◎津埠連日發現軍人向商舖勒借及攫錢事、司令部已嚴令查辦、

漢口　（十二月二十二日發）

◎張作霖派闞玉楨來鄂、謁蕭耀南、表示諒解、

◎胡景翼派姚建軒携洋五千元赴雞公山請吳佩孚回洛居住、吳拒絕、洋亦未受、

◎陽曆年關、除借五十萬外、尚差二十餘萬、由各稅局借墊、

◎贛訊、方本仁定二十三日由南昌赴吉安督戰、贛督辦事務、由吳金彪代行、

◎銀行公會二十一日開緊急會、討論金融維持辦法、

◎省議會二十二日午開緊急茶話會、主席劉楫報告、胡軍與寇旅接觸、謀侵入鄂境、經衆議決、電段請制止胡軍侵鄂、並通電各省、聲明保境安民、無論何軍、不准入鄂、

◎軍署二十一日午後召集財政緊急會議、各機關團體代表列席者百餘人、由楊財政廳長報告舊歷年內收入、共三十五萬餘元、支出共需百五十一萬餘元、不敷百一十六萬餘元、討論結果、決實行估本加稅、按舊章加倍徵收塡補、並在財廳設財政委員會、整理財政、

◎蕭耀南二十日電勸齊燮元離甯、俾維東南大局、

◎交部派顧問李秉樞二十二日到漢、疏通車輛、恢復京漢路原狀、

長沙　（十二月二十二日發）

◎稽查隊據報、北門外油舖街劉愛堂家、有私造鎗械圖謀不軌情事、當派隊前往搜出五響鎗五桿、馬鎗一枝、軍用品甚夥、劉犯解隊嚴究、

◎林支宇取消湘西建國軍總司令名義、改稱建國軍鄂贛宣撫使、

◎瀏陽潰軍係崇成勛殘部、現被防軍進擊、退回贛境、

◎趙恒惕令唐生智痛剿南嶽股匪、

◎臨湘公民李平章等呈請恒惕、臚列岳臨一帶匪黨猖獗情形、請准咨請駐岳陳師長、調派得力軍隊、嚴加痛剿、

◎軍務司制止拍收湘沅岳漢四縣魚鹽捐、

◎趙恒惕委任羅大凡爲捲烟捐處長、

◎胡景翼委託張泉齋來湘、張云胡亦贊成聯治、

百齡機

是冬季第一補品

▲補足血液○使血氣充旺○面色紅潤○婦女服之○活血調經○
▲補足精神○使精神健全○耐勞不倦○頭腦清楚○記憶堅強○
△補足腎水○使腎水濃厚○易於種子○腰背痠痛○立刻全愈○
總之○此藥於身體上無論何處○一有虛損或疾病○均可修理療治○若無虛損疾病○則補足精血○強壯筋骨○故男女老幼○皆宜及時服之○

九福公司發行

全國各大藥房均有出售

湖、據云陳炯明擬組織聯治軍、在浙晤孫傳芳、孫云炎午聯治辦法頗好、稍緩必當附驥、

◎熊克武電趙恒惕、川湘軍駐紮交界處、對於清鄉、請各負防地以內責任、以免誤會、

◎川軍因常德駐軍擁滿、連日開拔津市澧州及桃源漢壽等處者甚多、

◎熊克武擬在常德設統籌軍餉局、以粟鉅猷爲局長、并請各軍及地方紳董派人組織、

◎林支宇將唐榮陽部改編兩混成旅、以唐振鐸湯直寰任旅長、其餘均裁撤、林軍無餉、軍佐除吃飯外不支薪、

◉車夫罷工風潮已解決、經唐乾一曹獻廷兩委員協同工商兩會、擬定解決辦法三條、(一)停工期間、車工應繳日租、照六百二十文減半繳納、(二)每輛日租減爲二角四分、(三)從陽歷一月一日起、改收爲洋、

◉吳團長尙十九日電、職部第一營已抵順德嶺、距臨武六十里、二十日早、聞星子方面鎗聲甚烈、後查王逆已被滇軍衛散、殘部向東逃竄、臨武軍事、可告結束、至桂臨善後布置、職擬臨武駐軍一營、嘉禾駐軍一連、餘仍回桂陽訓練、

(十二月二十二日發)

香港

◉大本營二十一日電唐繼堯熊克武沈鴻英、謂善後會議不取消、北伐不中止、請一致主張國民會議、解決國是、

◎陳炯明十九日抵潮州晤洪兆麟、二十日赴汕頭、二十三日就援粵總司令職、前線將領紛集汕頭、

◎譚延闓電省、總部前移、接濟較遠、希迅解五十萬元、胡漢民令財廳撥十萬元、並電譚延闓、委闓南各縣、責令助濟、

◎胡漢民許崇智密議吳鐵城督衛軍、令分防各屬、改編三旅、吳統一旅、許統二旅、分吳力、

◎英領事函胡漢民、西人產業不繳租捐、

◎二十二日公安局投自來水加二捐、底價九萬、

◎江門商會呈、某軍借民意辦市政營捐、加征數倍、不堪負擔、請緝辦、

◎梧訊、李宗仁委韓彩鳳爲湘黔桂邊防宣撫使、

◉孫文令王常查報粵路積弊、

◉滇師長曾日唯、報告滇軍總部云、林虎派廷守太和汕尾之黃業興、于十八十九等日出發贛邊、

◎國民會議促成會、二十日通告成立、

◉桂軍佈告、不准別軍擱入虎門太平街一帶、

福州

◎薩鎮冰病稍痊、因省憲風潮、仍住醫院、未見客、

◎薩鎮冰召省警備隊第三路司令陳國華、率隊來省、將以該隊充省署衛隊、

◎薩鎮冰派副官陳某赴京、與各方接洽要件、

◎省憲籌備處電各省議會、北京院部、及趙恒惕陳炯明、請援助、二十一日邀各社團開茶話會、到者百餘人、氣態激昂、

(十二月二十二日發)

濟南

◎參衆院議員鄧天乙運動市改區、進行甚猛、

◎總商會電京、反對屈映光長魯、用意在擁護龔積衡、

◎總商會二十二日開選舉會、舉李月樓爲公斷處長、

(十二月二十二日發)

青島

◎溫樹德電鄭士琦、請將每月協餉按期匯靑、

◎溫樹德聘貨捐局長方作霖爲高等顧問、以便接洽欵事、

◉美使舒爾曼、衛使符禮敦、過靑赴滬、

◉膠濟路局奉交部電、令闞鐸爲膠濟路局長、

◉馬良有任膠澳督辦說、

痔科專家◎朱葆新醫士製 環球著名◎痔瘡第一靈藥

痔

確保一服斷根

燕醫生除痰藥水

肺病多起自咳嗽 故精明此理者凡遇咳嗽之時必思速求治 本行所發售燕醫生除痰藥水及止咳藥片兩種爲消痰止咳藥中久靈神品 如患寒氣內侵咳嗽多痰喘哮咯血氣喘或久咳不愈肺炎肺病老年肺病服他藥無效者而服此藥無不減病轉危爲安之特效

除痰藥水 大瓶洋二元 小瓶洋一元

止咳藥片 每盒洋五角

原打批發格外從廉

各埠大藥房及漢口天津奉天廣州香港哈爾濱各分行均有分售

※行印有衞生說存請寄郵票一分立即寄贈

總經理 上海老晉隆洋行

◎冬至食品禮物

冠生園食品有限公司啟

冬令易生心肺腸胃各症

斯光線照驗 郎培安醫學博士用愛克

廷芳醫院 專門根治花柳病毒梅 淋濁 六零六 每一元

合組醫院改訂診章

開封

◎京訊、譚代表謁段、閻說派何遂代理豫長、段答不知、又言孫岳正式辭職公文到府、

◎新鄭南電胡景翼、聲明鄂軍退卻、唯新店李家寨兩處留少數軍隊、保護外僑、

◉李濟臣通電、宣布經收息借丁地公債罰欵共一百八十一萬四千餘元、餘不負責、

(十二月二十二日發)

◉十四師改編爲國民軍第二軍第四師、仍以陳文釗爲師長、閻日仁徐壽椿爲旅長、新關防已頒發、聞田維勤部在汝南亦有受編說、

◉余嵩嶽在周口自稱自治軍、通電數吳張李禍豫罪狀、並稱係與石總司令德純暫組皖豫國民聯軍、保障人民、已在歸睢宛洛等處倡率云云、

◎京漢隴海路已通、但無准期、

◉胡景翼保林實任交涉署長、

◉將武裝警察由警務處劃出、另設武裝警察局、

◎司令張霖讓未遑就、

◉胡景翼孫岳等勁旅、均移駐豫南京漢路各站、李濟臣有已逃走說、

(十二月二十二日發)

徐州

◉二十二日晚、豫軍二十四師旅長孫耀齋來徐、

(十二月二十二日發)

蚌埠

◉盧永祥代表劉文明等二十日夜由蚌北上報命、

◉蘇督辦派參議徐輔宸二十日夜、由蚌北上往津、二十一日蘇督辦又續派代表張文過蚌北上、

◉盧永祥往寗代表杜純、二十一日由蚌快車南下、

◉王揖唐擬派代表往徐州天津等處接洽要公、

(十二月二十二日發)

安慶

◉聞奉軍仍滯津門、

◉新編第六旅、有奉令取消說、新隘之旅團長、將回三旅原任、

(十二月二十二日發)

蕪湖

◉三旅一團二營長楊濟二十二日奉令率所部開往安慶駐防、

◉王普代表王世英、二十二日乘安豐兵輪過蕪赴寗、謁齊燮元、商議要公、

(十二月二十二日發)

杭州

◉二十二日紳商及法團代表十二人、分謁孫傳芳夏超、要求修明內政、不干外事、當蒙容納、

(十二月二十二日發)

國外專電

日內瓦

◉國際聯盟接薩爾人民請求書、請勿從法總理赫里歐之議、當將薩爾歸德法問題令人民自決、因薩爾皆德國人民、若能自決、則必復還于德、

◉巴爾幹亞爾巴尼亞國駐日內瓦代表、宣布南斯拉夫國乘該國亂事侵奪土地、南國駐法公使亦宣布該國不干涉鄰國之事、兩方言論截然不同、歐洲各國對此次亂事甚爲注目、恐巴爾幹之事影響全歐、

(十二月二十二日發)

巴黎

◉法總理赫里歐宣布德政府若能由中央黨組織、則法國願於明年八月以前從魯爾退兵、以促英軍從柯龍撤退、若德國由右黨或皇黨組政府、則英法對德手段、當更嚴切、

國內譯電

◉南京現狀之外訊

字林報南京二十一日電、聞盧永祥已抵蚌埠、齊燮元兵六千人渡江赴浦鎮、官場言戰事恐不能免、城內安靜、官立學校及東南大學皆放學、學生歸里、上海泰晤士報南京二十一日電、韓省長准各官立學校放假、此中含有省長承認時局嚴重及省欵不敷發給各校經費意味、齊燮元昨已交出印信、然仍留軍署、握有實權、齊及其部下對北軍來蚌、決意抵抗、對盧永祥率兵南來、尤有敵視之意、軍界謂願服從韓省長、不願服從北京派來其他人物、蘇人對盧多顯然攻擊

統治霜 治雀斑

雀斑

介紹止咳仙丹

訴狀程式

推拿按摩

蘇州馬醫科巷張繩田 女幼專科 特別通告

天醫臨凡 瘋科 治癆如神

神工保產 科目 地點

浦東徐里橋于氏眼科

敬謝(蘇州)潘氏眼科

七代名醫趙國壽 肺病專家 善治咳嗽氣急吐血肺癆

好

浦東徐里橋眼科顧玉麟

國外譯電

◉日本之三種不穩事件

▲日太子受驚 東京二十二日電、今晨十時二十分、日皇日后同赴原定避寒地點、皇太子隨與往東京站送行、通過三宅坂時、羣衆中忽有學生不穩之青年、趨赴太子前、被憲兵隊逮捕、搜有直訴狀及其他不穩文書、供出姓名關嘉三、年二十六歲、長野縣人、目下正在嚴訊中、

▲尾崎行雄被迫不遇 東京二十二日電、十九日午後十時有一青年徘徊東京府下品川尾崎行雄氏住宅門前、品川警察署前往逮捕、嚴加審訊、始悉係愛知縣人、名山下太郎、對於尾崎氏之反對軍事教育及主張軍備縮小、深致不滿、謂此等謬論、必至陷害國家、故擬暗殺之以爲國家戒、身懷短刀、至警察署後、仍大肆咆哮、二十一日已決定有罪、送檢察局、

▲朝鮮人又謀暗殺 岡島二十一日電、前年在上海謀殺田中義一大將之朝鮮人李喬等二人、曾逃往西比利亞、聞將乘明年一月一日舉行朝賀式時、攜炸彈、暗殺總督府及總督官邸、並投擲炸彈、暗殺總督及其他大官、目下正設法潛入朝鮮境內、當局得報後、對於邊界警備非常嚴重、(以上均電通社電)

◉英國將召集特別會議

二十日倫敦電、英倫政府將於本週秒電致各殖民地、請其參加不久將在倫敦召集之特別帝國會議、以討論日內瓦裁軍公約、及與安全問題有關之帝國政策、據觀察報外交記者云、外相張伯倫認安全爲英國所遇之最重要問題、德境柯洛雲之展緩撤兵、其眞正原因無非爲撤兵將引起與安全問題即發生影響之種種問題耳、政府以帝國政策爲政策、且覺凡牽涉帝國全部之根本問題、必須在印度埃及地中海北部太平洋與來因等處考察之、是以在政府觀念中、新加坡計畫亦與柯洛雲問題相接也、此後數月內政府在外交上之主要努力、將全注於以國際聯盟會爲媒介成立世界安全之謀云、

◉法共產黨之示威行動

二十一日巴黎電、共產黨約五千人今日在此舉行露天示威行動、查七月間曾有同樣行動、與會者逾二萬人、此次雖經黨魁一再召集、然到會人數大減、後安然散去、未有事變、

◉各國近事

二十二日開羅電、埃及學生領袖葛雅於英人總司令史台克遇害之後一日、蹤跡杳然、不知何往、今晨忽自向承辦此案之檢察長投到、

二十一日墨爾邦電、美國衆議員白利遜所倡召集太平洋白人諸國大會之說、澳相卜魯士不願贊成、惟業閣員稱、澳洲不欲參加此種會議、因澳洲頗與鄰國共處於和平也、

二十一日巴黎電、據巴黎晨報得吉爾防電、西班牙軍隊於十六日擊敗摩洛哥安傑拉族、(摩洛哥之土耳其人)加以重創、(以上均路透社電)

公電

▲林建章就海長職通電 各報館均鑒、國家設兵、端資捍衛、軍人任職、唯在服從、屬以時局艱危、正資鎮靜、竊兵黷武、餘喪生靈、察察鴉私、從爾國柄、神州行裂、大難陸沈、洎海横流、未曾波瀾、枕戈自容、致遠閭門卸捧之心、投袂奮興、敢忘被髮纓冠之誼、比者挽河洗甲、兵氣消除、改弦更張、資倚望治、合肥再起、海內向風、猶及時機之材、寄以舟楫之任、責重悲感係生、仰心圖世、顧念舟師擘造、垂數十年、基礎宿未堅牢、中間迭經挫折、信明刼持操縱、積使私圖、北令縻析分崩、致艱進步、檣楫與朽、餉糈罄竭、丁茲危局、仍懷覆舟之憂、暫任仔肩、彌切惶悚、所賴諸君不棄、周行、相將夢交、協恐共濟、行見大川利涉、不負傾渡擊楫之心、使當初服修游、以遂解甲歸田之願、臨風布臆、佇候教言、林建章、

緊要新聞

◉京津暗潮潛伏之外訊

上海泰晤士報北京通信云、據外交界中傳出消息、清帝已至日本、據云係於兩星期前秘密乘國際火車出京、抵天津後、即由日本軍艦護送赴日、並聞在清帝未離京前、曾有蒙古家使謁之、請其赴蒙古爲滿蒙回藏新帝國之君主、清帝以此行不逸爲人傀儡、實足令中國發生糾紛、謝絕未允、傳說如此、現尚未能徵實、張作霖留津、孫文迄未來京、時局暗潮未已、張作霖聞曾往奉至津、大有久駐天津之意、其所注意者、似在長江問題、善後會議問題、張學良不久即將歸奉一行、段與孫似極段洽、奉系及民黨對於安福系之在政府要職、不令他系參入、皆不謂然、李烈鈞近代表孫文入京謁段、曾請段改變用人政策、不可偏於一系、都中謠傳某曾要段改變政策在西山又有宣起變局之說、其詳節無從證明、然已足令北京人心發生恐慌云、

◉奉軍與胡孫會師武漢說

▲吳新田亦準合入鄂

河南特訊、吳佩孚由武漢聯洛、惹起胡孫聯軍在彰德作戰、直豫交界之人民、被其兵刼、李倒戈玉瑞張治公反戈攻洛、吳之實力、遂不能存在於大河以南、今吳佩孚又由河洛退鄂、李濟臣發表訴各軍將領會師武漢矣、據最確實之消息、段執政與張作霖等以吳佩孚始終不肯聲明罷兵、非實行武力解決長江、則直系勢力、終必爲統一之障礙、武漢會師之計畫、遂即決定、其會師之計畫、因國民軍第二路胡景翼與國民軍第三路孫岳各率所部、於收拾洛後、由京漢路南下爲第一路、奉軍之張宗昌率師由徐州取道曹州、假道河南之歸德府周家口、及汝充等處、與胡孫之軍會於武勝關、此爲第二路、久駐漢中之吳新田之第七師、出兵襄陽、順漢江而下、協攻武漢之川軍、由湘西北攻、使趙恒惕省長不能相顧、並聞孫岳際爲河南省長、與會師武漢并進、亦有關

海陵先生減潤 振災

孔子瑜先生繼續鬻書助賑

贈 名人書畫 合作

郭南樓 山水 黃秋華 花鳥

和平實現 合成統一 諸君可知 和合已經出現了 粉

中國根泰廠 國產 美味和合粉

本埠各大商號食物店均有經售 總發行所英界劳合路 電話中央七六八七

送聖誕節禮品諸君鑒

四馬路棋盤街口久成南號

上海英大馬路望平街口麗華公司

瓷器禮品廉價

專製婦女時式異樣斗蓬 陸貴福洋服號

祖傳傷科 新聞

新評 一

◉善後會議

（溶益）

段氏入都以後。一切設施。皆屬臨時性質。至於長治久安之計。曾爲協商所謂善後會議者。卽決然確定。胡漢民已電約川滇桂諸省。非待善後會議取消北伐決不中止。是西南各省對於此點。反對甚力。殆所云各方已接洽妥協者。殆未可信也。段氏此次登臺最大之希望爲統一南北。南北統一北卽爲善後會議中最要之。若何此後又將如何。卽如取消而謂則統一之名義斷難告成。南方既不承認。卽使開會所議之條。不能發生效力。亦復何益。若謂取消而謂則段氏一切之步驟。不免紊亂。又將何以善其後。竊謂改選以後先由民意機關議定一種方法。然後發生善後會議。再組政府。始爲順理成章。今則先有政府而後召集善後會議由善後會議專會產生國民會議。究全國從引起反對之中事也。

接緊要新聞

○戰後之東省軍民兩政

奉軍各後援軍現已陸續撤回後、及奉省王永江省長等、現已着手準備戰後之軍民各政善後事宜、軍事方面、主張收束、政治方面、主張發展、至於戰利品之儲藏與賑濟直吳兩項、則以時勢關係、均將分別結束、茲將各該事項之內容約略記之、軍事方面、李景林軍長所部約有五萬人、均已開往馬廠一帶駐防、一時不能撤回、許蘭州軍長所部騎兵、本駐奉熱交界、現因熱河都統一職、已令闞朝璽接充、許部無駐熱之必要、正在逐漸退回奉境、其中稔春之騎兵旅、已有一部退入奉境、張學良軍長所部係二六旅、榆關之役、什九傷亡、僅剩八百餘人、均已回奉、即將停發直軍、遣補足額、姜登選軍長所部、以二十七師爲主、已於第一次奉直戰役、已大半傷散、現在之二十七師、均係新募兵額、不能恃爲勁旅、故特調回錦縣、以便從事訓練、其張作相所部吉軍、除于琛澂之十旅駐檢閱保護京奉線外、李桂林旅已調回哈長線、擔護路責任、並以一半、擔任剿辦吉長邊股匪、吳俊陞軍長所部之張海鵬旅、則已隨吳軍長於前日返哈同慕矣、惟中東鐵路警備重要、所有久任護路之張煥相部第十八混成旅、則有擴充爲師之準備而已、故軍事之收束、俟張總司令回奉後、即可告一段落、至於改訂軍制爲五師十六個混成旅之說、值此段執政明令不得增加兵額之際、又值東省財政、職役中實已籌措不少、是外强中乾之勢、一時頗難實行、要非一年半載間所可辦到、民政方面、職後轉捩之大題目、爲取消自主制而恢復與中央關係、現在三省軍務善後督辦、已見執政命令、此爲第一步、而保薦職官之案、亦將陸續呈遞、三省所有久未實行之保案、並已清結備發、惟機關之存廢、有未經中央政府明令者、如行政長官公署、交涉總署等、均在撤消之列、行政長官公署撤消之說、實得已久、最近朱慶瀾氏又已毅辭此職、交涉總署、成於戰時、鍾世銘總署長原定該署經費爲每月一萬元、以王永江爲奉財政、素持收束主義、置之不理、但經磋商、始定爲三省分擔、現鍾已就財次之任、交涉總署勢在必撤、于沖漢繼任一、亦均以此缺事實重、表示不就、故即使一時不撤、亦無以此缺事實、參謀處長張厚琬、近又喧傳其任陸次、蓋張總司令部任未久之東路理事劉哲、有調任交次之說、總司令部意、奉系不入閣、然不就總長而就次長、或亦去名就實之意乎、賑濟直吳、完全委吉黑熱運長闞廷璐爲督辦、闞氏已往關內並賑一次、茲又奉總司令津電、備撥包米五萬石、小米二萬石、棉衣袴一萬套、由闞親自押解赴關內散放、賑糧亦已放竣矣、至戰利品一項、前次統計、約得砲四百餘尊、機關八百餘架、步槍約四萬支、惟據個中人言、此項戰利品、除在檢閱所發者外、其熱河方面所得者、都係從前時代之綏砲等項充數而已、十三日檢閱方面、又派工兵團長柏桂林、押運大小砲四十二尊、機關六十三架、快鎗三千五百餘枝、子彈一百二十四箱、鋼鐵地雷等項、均已運抵奉垣兵工廠存儲、其有破壞不堪使用者、修理後再行發庫、以便臨時應用、大概檢閱方面戰利品、業已運奉竣事矣、此外尚有一事、亦爲戰事善後之一種、即募集慰勞金是也、查此項慰勞金、政界方面、早已募捐竣事、近則當省又以民戶家產之多寡爲比例、分別募集、凡家產在五萬元以上者、捐五百元、一萬元以上者、一百元、以此類推、無產者則隨意捐助、惟辦理此事人、稍令捐募而從已、以至卒入怨聲載道、此則經理其事者不審之過也、其戒嚴令之解除、須俟張總司令回奉後實行、然總司令在津一日、即南方事務一日未了、國事一日未定、奉省即不能不加戒重、一俟總司令回奉、然後前方有一定之辦法、而大本營之東省、亦可以高枕無憂、至三省省長尚未發表、核與民治進行不無關係、但此不過遲早問題耳、

○胡景翼蒞汴與豫局

河南通訊、豫省督辦軍務收束事宜之胡景翼、於十三日下午三時許到汴、各街照例懸旗、各界照例歡迎、胡來之先、有六列車兵士、由鄭開至南關、分駐城外、入城者僅一營、直抵督署、以資防衛、城內秩序、爲之大定、即胡督座新府有治豫方針發表、此刻尙未屆施行之期、確大致不外收束軍隊、澄清吏治、財政公開、實行自治等要項、胡本民黨中人、其對於政治上之主義、或可望脫去豫省十數年腐敗官僚政治之積習也、現在豫省最大問題、約有四項、第一、爲省長李濟臣信陽出走、豫民歸命、趙傑駐軍、並將延長河南省議會、河南護軍使馬志敬已表示反李之行動、已由省議會開臨時會(七日)電請執政、公民大會議決通電全國及豫省各縣、實行驅逐、李氏雖有退卒不下萬人、決非容易所可驅逐、胡氏欲以政治手腕解決、令李退出豫境、抑仍不免出於一戰乎、第二、[illegible]上、最近[illegible]十四年丁地已征起八成以上、[illegible]

一小部落、且將去外人、李勛外交、不知胡氏將以何法應付以安關開平、第四、即豫境開闢、吳佩孚殘部、豫省苦於客軍壓境、然屈指計之、不過第三師第十四師、第二十四師陝軍第一師之一部及豫軍第二師第二十六混成旅及曾士英之一旅、與河南之第三泊第三混成旅郭振才等四混成旅、總計不下十萬之衆、而第三師及二十師不求餉省也、其餘凡係客軍每月每師均需餉五萬元之譜、統計每月須發不道百萬元、今吳已去、而無省長之兵、約四萬八千、胡督之兵、約爲二師六混成旅四旅、合計已不在少數、加以新退路過之部隊王瑞希一師、[illegible]之一師、(十四師)王爲霖之一師、(約六千人以上)靳文學之一旅、(約三千人)丁香玲之一旅、(約千人)郭振才之一混成旅、(約千人)[illegible]之一師、(約千人)合計當在十五萬人以上、

上、十八萬人以下、此等軍隊由中央撥濟若干、由豫省籌備者若干、由河南直接發餉者又若干、將來收束如何下手等等、即省議會及各公團發起之公民大會、對於第一第二兩項、已有表示、對於第三第四兩項、尙無人談及、特先爲提出、或亦留心豫局者之所樂聞歟、(十二月十三日)

河南路拋球場

時　和

只此一家

洋裝金銀首飾老號

洋冬第一禮品

西人用品與交遊雅尙以銀器投其所好、非一禮品莫金銀不然、此爲第一相贈、則不可不惜工本、蓋足作饋贈、善心者受禮品、聘良工設貨之大特有新號稱、款花品新、精製陳有妙積、小翻新器皿、特選良備擇貨、如舉各、凡顯貨蒙大山恒、逾恒如惠顧、供選擇、優待

湘繡送禮

萬源湘繡最精雅　廳堂陳設增光華

冬節喬遷婚壽禮　親朋贊賞妙品佳

近到大批新花樣　專供各界採辦呀

上海四馬路中市一九七號　電話中央九〇三六

長沙萬源湘繡發行所啟

潤東鞋帽莊

即日起凡惠顧者均加贈精美月份牌以表歡迎

洋棧召租

本棧在外虹橋狄思威路十九號門牌如欲租者請向隔壁正泰昌號接洽可也

主人謹白

俊明醫院

▲門診　上午九時至十二時　下午二時至五時

▲外科　內科　小兒科　花柳科　耳鼻科　眼科

◉湘境兵匪竄擾之可慮

▲湘東樊部　▲湘南程部　▲湘西蔡部

十六日長沙快函云、湘局無日不在風雨飄搖之中、論者皆疑省政府立足甚危、而記者默察兵力與大勢以觀測之、顯然知其無甚搖動、故每有一難題到手、當局旣有此好運、何以四境之內、兵匪竄擾、而不能澈底解決、爲一勞永逸之圖耶、此無他、鞭長莫及而已、湘東距省至邇、且無外患、宜可長留一片乾淨土、然自樊鍾秀殘部竄入後、即生無窮之波折、樊部假道之日、的係欲徒步回豫、(該軍皆中州子弟)其意何居、不可捉摸、所過各境、未向民間擅取一草一木、惟在醴陵縣局及商會等處、勒收開拔費而已、防軍以逸待勞、本可聚殲而殲、但該處飄忽異常、有神龍見首不見尾之槪、前已取道鄂省通城、長驅北上、鄂軍如臨大敵、以全副精神拒阻之、近仍折回湘鄂邊境、使鄂軍再加以壓迫、必仍退至平江無疑、當局已調令夏旅長斗寅、不許該軍重遊花地、惟對付此部、其事尙易、湘東雖非軍事區域、未嘗稍廢戒備、蓋自贛局驟變後、方本仁拒絕譚延闓北伐之師、林虎約爲方助、將來粵贛交兵、必且波及湘東、是以第二師第三旅長葉琪、駐守攸縣醴陵一帶、目不交睫、北與夏旅聯絡、西南則以唐生智部爲後盾、此皆未雨之綢繆也、目前湘東受禍猶小、而最殘酷者莫如湘西南、湘南自程潛陳嘉祐敗退後、防務吃緊如故、陳嘉祐或已戢其野心、惟程潛以無退路可求、依然躍躍欲試、該部號稱三旅、一李國柱、一廖湘芸、一王邦基、宜章之敗、廖部退走樂昌、李部殘破不能成軍、省軍圍困王部於宜章縣屬之[illegible]、王突圍而走、散處湘粵邊境、偏設軍事機關、某也支部本部、某也警備處、某也募兵所、皆就地取餉、分別貧富戶口、加以攤派、防軍責成知事、率領士兵爲前導、偵騎四出、次第驅逐、而以防軍殿其後、搜剿月餘、王部知不能立足、擬即竄回粵境、乃程潛電令該軍勿得退走、遂迫而竄入臨武、省政府得報、電調第二團長吳尙所部、飛往防堵、吳於十三日抵嘉禾、十四日督隊抵藍、王軍大潰、向藍山方面出走、吳已電約駐寧遠之湘南保安隊長李子靑、協同包圍藍山王部、查湘南汝城宜章臨武藍山江華永明各縣、犬牙交錯、毗連粵桂、歷爲匪窩巢穴、每逢軍事區域、兵匪勾結、即成混亂之場、省軍現已分別劃防、務收策應之效、而人民之驚疑危懼、蓋可知矣、若以被災區域言之、湘南僅限於邊陲數縣、尙不若湘西之廣、在湘西範圍以內、無倖免者、言之尤爲酸鼻、川軍由黔東陸續開抵辰屬者、爲數甚衆、該軍實力、不足一師、而名目已有五六師之衆、其將領以湘西民情獷悍、恐不畏死、徒以徒手搏擊、或利用刀矛以禦鎗彈、故專就地募兵、且該軍每團僅有二三百人者、缺額既多、增募尤緊、辰屬一帶、募兵使者、絡繹於道、蔡鉅猷接事之後、其兵力僅及一旅、而號稱三師六梯團之多、(以劉叙彝楊源濬劉成烈爲師長)邊境土匪、一律招編成軍、故除實力不計算外、合以川蔡兩軍之兵額、已在三四萬人以上、湘西地瘠民貧、何能負此重任、凡川蔡各軍所提征之田賦、省議會咨請當局、准予列抵、當局亦即通令各縣持有兩軍正式印收者、均准列抵、(以前省境完成、省軍餉額、尙虞不足、今被川蔡軍提去三分之一、故省軍餉需、更感困難、必就湘中湘南數縣、增加負擔而已)惟田賦早已浮徵、而蔡軍仍未能果腹、迫不得已、開移一部至常桃一帶就食、而此地舊有川軍勢力範圍、川軍亦豈能推食食人、說者謂川蔡各軍北伐久稽、不知是何用意、而餉源不繼、未始非一重大原因也、常德縣爲富庶之區、雖屹山廟、近亦陷於絕境、川軍迭令常商會長、商會長匿不到差、委其責於副會長、副會長勉支數日、亦已逃往鄉間、委其責於總商會、但各會董以該會如不負責、川軍必以不負責維持秩序相恫嚇、祇得七湊八拚、稍爲接應、此就餉需言之也、至於地方治安、除縣城以內堪稱紀律嚴明外、餘者不堪聞問、沅水上下游、爲盜匪之淵藪、以致商船非派重兵保護、不敢通過、盧克武抵常以後、常商會[illegible]、固屬因餉擾、然上游商船旣停、貨源不足、金融何能周轉、[illegible]、至今日[illegible]、宜乎不見匪跡矣、總之湘西連年所受苦害、未若今日之甚、而自辰谿以迄常桃、各軍所張布告、皆以拯民衆於水火之中也、(十二月十三日)

◉陳國輝二次失敗後之閩南

▲所部已退出安溪　▲敗軍將率殘部上游

十七日廈門快函云、[illegible]處相持情形、已紀前函、茲查高義因迭奉周督電令務即迅行掃除陳部、以清閩南隱患、遂於本月十日親率第二師第四旅暨第三旅砲團全部、由永春之蓬壺進攻安溪之源口、其第三旅旅長吳大洪及第六旅旅長吳威、則率隊由南安之溪尾進攻安溪之英內東田等處、陳國輝亦親率王振南陳大椿部約兩團到東田英內迎戰、相持一日、與陳合作之楊學良部、忽於此時將全隊開離安溪、轉赴漳平、致安溪之源口湖頭魁斗等處要隘、相繼爲高部佔領、十二日高部即由魁斗進攻安溪縣城、陳部在東田英內者、聞後方變動、均無固志、陳乃親率敗軍退離安溪縣城十五里之赤嶺地方、扼險以守、安溪縣城即日亦爲高部攻佔、茲高已電省告捷、其文如下、周督理鈞鑒、(上略)遵鈞令於蒸日率隊進剿、文日收復安溪城、張陳二醜敗走潰竄、跟蹤追擊、肅清有日、恐遠道傳聞失實、特電奉聞、高義叩蒸、數日前此間曾盛傳張貞奉方聲濤之命、重返閩南、召集舊部、組織建國軍、並擬調和高義陳國輝意見、合力驅周、茲據此電、則高陳之不能復合、已可概見、閩周以陳軍再失安溪、正可乘時撲滅、昨特電令駐漳第一師師長張毅派兵由同安前往安溪會攻赤嶺、一面又撥獎欵三千元匯往安溪、犒賞高部戰勝之勞、並催令迅速進兵、以竟全功、惟楊學良部由安溪開赴漳平後、即將駐該縣之省警備第三路統帶陳國華部擊散、陳與王率殘部百餘人於本月十六日抵省、向省長薩鎮冰氏訴說、並報告楊軍到已進駐大田、與駐該縣之盧興邦部聯成一氣、聲勢頗盛、陳國輝軍由安溪失敗、亦必投附該處云云、是則此後閩南戰事、將由安永兩邑而移入漳平大田二縣、而大田與上游之龍溪毗連、盧興邦部果與楊軍聯合、則大田發生戰事、盧部自亦必捲入漩渦、省民爾軍最後之勝負、亦均將於斯時決之矣、

乾發皮貨局

◉冬至禮品大賤賣◉

本局自九折廉價以來深荷各界贊許茲值西節冬至各界購以贈送禮品最爲合宜且本局廉價期內三折八扣再打九折欲購從速切莫錯過如有貨價不合仍可還洋

地址　上海新北門內雲枝橋中

上海新北門內第三家七星樓對面

新開　慶大祥皮貨　廉價

◉本月初六日起◉

本號開張兩月、承蒙各界贊許、營業極求當想圖、決不求須欲貨價信硬、爲因新減價值中厚、故可値來欲本碰、貨眞之家脫光、顧客眼看貨生意、滑稽瞻品新巧硬、誘用換面招生計、改頭原是稱貨張售、不料諸君陳識售價、勿怕拿貨不比比、祇要還洋眞廉價、包退小號不一貨、確知號不眞哄欺

大放盤一個月◉

照碼三折再打八扣

注意注意

久咳成癆

久咳傷肺日久成癆治癆必先治咳[illegible]

價目　每瓶一元

上海三馬路石路口

父子大藥房

◉譚延闓入贛續聞

▲方本仁之應付辦法　▲譚宣傳偕造攻說

南昌函云、北伐軍長譚入贛、方本仁因於十七日午前就電代江西全省軍務善後督辦、以下依然照例紛往道賀、方氏以嘉賓見、言談之間、頗現焦急狀態、[illegible]即、曾詢方以贛南軍事、據方親自答稱、『譚部湘軍、確已長驅深入、譚本人已入贛州、並就贛城設北伐軍總司令部、惟譚與予於驅蔡軍事籌備之初、雙方本有一度接洽、所接洽之條件、爲雙方互助、譚助予驅蔡、予則助譚回湘、但內中尙有附帶條件、爲此次驅蔡、如本部兵力不濟、則請譚進兵入贛、以兵聲援、各守防地、今驅蔡一事、已由本部獨力達到目的、譚已無驅兵入贛之必要、乃譚竟乘虛侵入、本部決不能坐視、現已調唐福山之新編江西陸軍第三師、開拔前往吉安抵禦、自身亦準於十八日偕鄧如琢率所部之新編江西陸軍第一師、親自趕赴吉安、請其即以和平辦法向譚交涉、請其即由吉安上游轉贛西以入湘境、贛省仍予以餉械上之援助、萬一交涉無效、譚必欲驅兵取贛、則本部既有對付譚部之力量、復有林虎洪兆麟各友軍幫忙、譚部必終歸失敗、至譚與予政見、大致相同、惟有一種稍異之點、譚之政見、在始終服從孫中山、而予則只知服從中央政府、今臨時執政爲段祺瑞、故對段絕對服從、假使孫中山執政、予對孫亦絕對服從』云云、又聞方氏刻已急電九江、請吳金彪來省護理督篆、吳氏肯否來省支持危局、刻下尙未敢斷定、惟聞贛州戒嚴司令楊池生、日前率所部之滇軍第一師逃來省垣後、方本仁當即召集所部之唐福山賴錦臣三師長開一度秘密會議、決派鄧如琢唐福山率所部之新編江西陸軍第三師作前敵、故唐福山遂於十五十六兩日、全部開往新淦峽江以上、唐亦於十六日出發、而今日則鄧如琢所部之砲兵攜開鎗運及步一旅、亦均次第開拔、又警備隊亦被方令調一營、開赴樟樹、擔任後方接應、稍稍微調運輸、極爲忙碌、一面又再電譚延闓、爲最後之要求、電文中有『勿以鄰爲壑、務懸未開拔者勿動、已入贛者回防』等語、同時又極端優待新到省之陳炯明代表陳某(鄂人)及原在省之林虎代表黃某、請其速電陳林等、以兵力援譚之後、但此種計畫、誠接近方氏之贛人言、陳炯明與方本無多大關係、且近來陳之主張、亦與林虎等不同、至林虎則與李協和方面近亦有極密之接洽、恐非方所能運動、且方氏幕府中人、咸因贛州已入湘軍之手、所有眷屬財物、尙在贛州、莫不異常惶恐云、(十七日)

又函云、贛南軍事緊急、方本仁擬親出督師、省垣治安、已電召贛北鎮守使吳金彪暫維秩序、吳氏得電、已於十七日東裝抵省、本擬假吳氏護理督辦名義、旋因是晚譚延闓所派第三次代表陳嘉謨抵省、當向方氏爲鄭重之接洽、據曾與陳氏接洽者言、譚氏兵力甚厚、此次自由行動、乃照約備索軍餉、湘軍回湘、至少需軍費百萬、現譚部湘軍約有三四萬人、共分五軍、第一軍軍長朱耀庚、第二軍軍長吳劍學、第三軍軍長謝國光、第四軍軍長魯滌平、第五軍軍長陳家佑、此外又有朱培德之滇軍約四千人、李明揚之贛軍約二千人、何成濬之贛軍約三千人、惟擔任先鋒者仍爲湘軍、以鄧永福爲隊長、頗爲奮勇、譚軍入據嶺後、南康虎之臺外舉動、陳未謂無論方氏有無辦法、而三天後即行出省云、又曾軍當長蘇所部二十三混成旅於十八日完全由贛南開拔來省、並有傷兵多名、贛省紅十字會新老兩醫院、已爲傷兵住滿、現以短於經費、已具函向軍署請撥、頃據軍署消息、贛南軍事、已有把握、聞此方力主和議、佐譚同湘、幫助軍聞十八日晚軍署得前方代表急電報告、稱與譚接洽條件、已有把握、方本仁親征之說、觀望動靜、假已作罷、入和緩佳境、方本仁供給若干、對正在談判中、譚軍餉、按月仍歸方本仁供給、我四十萬、劃贛南全部、爲其他各部駐軍區域、所需方已停止軍事進行云、現方部第九旅敢死炸彈隊、業於十八日完全開赴前線、惟閱雙方確已停戰、且接段執政與孫中山之電、嚴飭侯中央解決、以免糜爛地方、昨有英美烟公司自僱淺水小汽輪、於前三四日由贛州開駛來省、路經離贛州二十里之儲潭關口、被湘軍開槍轟擊、後知係英人貿易之船、湘軍始道歉而退、開譚軍入贛州後、全城大小官長逃走一空、當由譚委孔紹堯爲贛南善後委員長兼贛南道尹、又委蕭劍臣爲吉安善後委員長、至十九日前方軍事、閱又較緊、傳吉安已爲譚軍佔領、方氏當即急電贛西第二旅李為程所部、令其克日開拔赴前線增防、又與軍揭如軒所部四百餘人、一半有鎗械、一半徒手、以道謝東來省、同行抵撫州某處、被馮紹閔軍、解散繳械、現馮部集合、約有七八千人、在撫建一帶、坐待時機云、(二十日)

○江西省財政長解決之內幕

▲銀行界竭力反對蔡氏　▲[illegible]

南昌函云、此次財政局長之更動、在蔡成勳未出走之前一星期、南昌銀行界及各資本家、深知蔡氏大勢已去、紛紛詰問、而蔡氏任內經手所借之各種行欵、及官錢借欵、約爲一千餘萬、均屬一年期之欵項、不下二百餘萬元、此與銀行界及各資本家、皆有切身關係、於是鄒人等、約至各商銀行開秘密會議、[illegible]府、當提及此事、[illegible]之際、『蔡當此四面楚歌之際、[illegible]目、直[illegible]

北京、方保翁[illegible]省長、而另以吳佩孚[illegible]二八作陪[illegible]、此電去後、[illegible]力吹[illegible]、以致胡思義長[illegible]令、[illegible]而下、[illegible]少知者、明令到[illegible]之日、[illegible]出走之時、[illegible]因又[illegible]前之省長、[illegible]、方本仁[illegible]、既未畢[illegible]是[illegible]之[illegible]一[illegible]、[illegible]在前[illegible]二八均已就[illegible]、且聞[illegible]自十三日[illegible]、至今日(十八)止、[illegible]方之[illegible]、已是一百[illegible]。

咳止

麥液精膠每瓶洋一元二角

總經理上海老仁濟藥房

上海南洋旅社減價廣告

包愈筋骨瘋痛不效還洋

華德藥房

大世界游覽儲蓄章程

甲種(活期存欵)(分利並給)存欵滿洋一百元、滿一個月(不滿月無期)(多期不利)此項儲蓄隨時可以提取利息按月七厘半年一結半年後

乙種(定期存欵)(分利並給)每份每月存洋五元(每月贈券三張中途停止欵亦贈付)

定期三年　[illegible]　還本利共洋二百十八元
定期六年　[illegible]　還本利共洋五百廿六元
定期九年　[illegible]　還本利共洋九百九十二元
定期十二年　[illegible]　還本利共洋一千七百二十六元
定期十五年　[illegible]　還本利共洋三千元

丙種　每份存洋五十元　定期一年　期滿還本利共洋五百五十元　每月加贈游券三十張(定期整存)

丁種　每份存洋五百元　定期一年　七張　三年八張

定期二年　期滿還本利共洋六百二十元　每月加贈游券三十張
定期三年　期滿還本利共洋七百元　每月加贈游券三十五
定期五年　期滿還本利共洋九百元　每月加贈游券四十四

辦事時間　下午二點至十點

樣子間　批發所　花磚廠

上海北京路八一七號　電話中央七四一　南市王家碼頭七四五

◉花磚與地毯

▲敵新洋灰公司精製花磚
▲堅固勝於地板
▲美麗可比地毯
▲既省費且耐久

出、勸募與其[illegible]來倒閉、使自身蒙不美之名、[illegible]所以之果、何如及早以『抽舊換新』方法、[illegible]保一[illegible]入來做省長、使其承認一切借欵及另[illegible]紙幣方法、諒蔡對於此點、必當[illegible]表贊成』云云、此議一出、衆均以爲不錯、當提出省長人選問題、時適建侯及銀行界與士紳[illegible]國後等、僉云[illegible]人之有資望、而又能與蔡及商界兩方面接近者、莫如現任南潯鐵路總理胡思義、衆以爲然、於是逐[illegible]前軍署參議處副處長陳方恪、(係前省名宿陳三立之子)分投向蔡成勳胡思義接洽、雙方均表贊成、時段已入京執政、內長襲心湛、與胡思義夙有淵源、因之蔡即密電

乎廣之提撥、向爲從來所未有、此項借欵、固仍不免向銀行界及各資本家挪借而來、至其籌欵如此之速者、實因彼此同行、稍有償還把握、昨已發表統税局長一大批、觀其所委人員、除前督務處長閻恩榮、及鄂人胡德鑑浙人余希志等二三人、係軍閥保薦外、餘皆贛籍、內如湖口商捐局長傅文治、係華泰銀行行長傅國俊之子、李家渡統税局長吳煥辰、係贛省銀行行長吳煥映之弟、此表面上雖屬人情面目、而其實含有以其收入抵押借欵意思云、又聞方本仁刻因北伐軍入贛、亟須親往吉安督師、已一面電召贛北鎮守使吳金彪、於今晚(十七)來省、護理督篆、一面令財政廳各資本家到廳、籌商借欵、籌垣巨富陳禍亭、以不勝其擾、已決計避往滬上、又官錢局號紙幣、則亦決定從速籌欵出發、故今午回士村特東籍各銀行行長及由財政廳發行金米出口證照五十萬擔、即以其米捐收入、爲收回此項紙幣的欵云、(十八日)

◉李傳業請追馬聯甲欠餉

皖軍第二旅旅長四省聯軍副司令李傳業、因已將馬聯甲任內積欠未發各軍餉項、及集義會各旅所存積之欵、(集義會係由各旅規定、上至官長、下至兵士、按月扣洋、積存鉅欵、專爲撫卹傷亡病故救急之用)逐案調查清晰、開明清摺、逕呈新省王督辦暨公核辦、一面派人追赴海上、務將馬氏所用軍需課長耿竹畦設法邀來蚌埠、清算一切、未知能辦到否、

◉杭州短簡

前浙江政務廳長徐鼎年、月初北上謁段張盧諸氏、有所陳商、昨已由滬返杭、據言京津間對浙、頗主和平、滬上所傳稱耗、出於揣測者居多、

浙軍第一師師部、業已由甬移駐省垣、該師砲兵團、現亦由鳳凰山湖陸續開回省防、

前閩軍駐浙時、所需柴薪、由縣飭商會採購供給、此項柴價、現已通令將欵照價值、呈報核發、並准作正開支、由縣税項下撥給、

此間銀根又緊、昨(二十一)日錢業亂現、因某某各銀行及紹商搜求現洋、錢業不敷應付、延至午後五時、始成市、現水每百元竟開兩元、

浙江國民會議籌備會、定二十六日下午開第二次會議、籌商一切進行、

新任杭地審廳長費有浚、因代廳長沈鴻急欲交卸、已定二十四日接篆、

◉盧師通過徐州之接洽情形

十八日津浦車站接差之軍需處僅看明人、將立一日、竟未見盧永祥南下、張一麐等專車北上、迎至濟南、亦未遇見、旋接盧電、謂尚未成行、先派代表齊世傑等至徐審接洽後再行、夜間十二時齊世傑張學典張銘如等專車到徐、下榻花園飯店、當由陳部參謀長張樹聲、副官長李希賢招待、次日下午一時、齊等至鎮守使署、與陳面洽盧師通過辦法、陳以本人尚無成見、惟其部下及本省紳民、皆不以盧率兵爲然、萬一發生誤會、殊非所宜、本人不能負責、齊等擬邀陳同赴南京、陳之部下及本城各團體、皆不贊成同往、因際此時局、全恃陳在徐鎭懾、是以會議半日、竟無結果、刻齊等在徐尚未起行、至前日徐城各團體、因聞盧永祥率師南下、曾去電阻止、(電文已見前報)頃接盧覆電曰、徐州商會教育會農會議事會參事會諸君公鑒、銑電誦悉、奉命宣撫、諒不擾群、現擬南下時酌帶衛隊、決不如道路傳聞之甚、祈轉懇系、並釋衆疑、是所盼企、盧永祥皓印、

◉奉軍南下聲中之甯垣防務

盧永祥率軍南來、謠言四起、軍警長官、雖有安民佈告、究不免商民之恐慌、以故甯垣各界、先後晉謁各長官、要求維持秩序、其結果、已有辦法、曰調充旅長王俊亮、將所部各軍、分別支配、第一團與衛隊、並二十架機關砲及手鎗隊、均駐省城、以供調遣、第二團分三營、第一營對於省城各重要機關、擔任保護、第二營、擔任省城各城內及城外各要道、第三營開赴浦口浦鎭等處分別駐防、此外第六師第二十一團、亦已開駐省垣、補助軍警及憲兵之不逮、曰警務處長王桂林、本兼省會警察廳長職務、茲因盜警甚熾、防務吃緊、恐有疏虞、非得人佐理、不足以昭慎重、特保舉廳長職務、先以處長名義、暫委總務科長趙永平代理職務、一面呈請韓省長加委署理、王專任處長職務、至趙永平則署理廳長並兼總務科長職、趙遂親自率委員、即召集京西南北中等區署長開防務會議、分日究擬辦法、日即對於重要路口、均加崗卒、併會同崗、夜間則巡查游哨、自七時起、即令各商戶上門、以防不測、若遇危急、則鳴警笛、即行停歇施履云、

◯江淮游組

淮揚護軍使共有三營、而以第二營成立最早、方馬聯甲成立護軍之始、淮陰第五市有劉大台子者八人、在本市自稱成立招兵委員、藉以淮陽金營、徐當民有餘四省、曾招募自衛槍械新兵四十餘八、淮揚本市淮揚三司令之內、顧仍有淮陽五日間等淮江近以淮揚軍隊駐防徐淮所屬第三營王文貴所知、加以干涉、於是劉六等人避一空、現實四之兄忽在省暫控訴、留王孫洋八百元云云、省署昨飭淮陰縣令知事查復、並令速到原告研訊、究竟如何情形、兵匪已函照省令辦理、

月之十五日、適水西鄉富戶王采臣、爲其子完婚、坤宅因陪奩所值不貲、當派武裝莊丁十八人護送、計荷快鎗者四人、佩盒子鎗者六人、排隊喜輿之前、隨送乾宅、詎路中有匪人垂涎鎗械等物、在途未便下手、遂各偽裝賀客、齊至王宅道喜、乘各莊丁飲酒吃飯之時、將所有鎗械一搶而空、當場並擊斃事主一人、抬架事主一人、惟新嫁娘尚無恙、亦不幸中之幸矣、

江蘇財政廳長嚴家熾、在江浙戰事中、力爲蘇齊籌欵、致爲蘇人所不滿、執政府已有去嚴之意、此間政界消息、當道以淮揚道尹胡翔林前任財政廳長、於復辟及皖直兩役、蘇省財政並未動搖、今茲亂至此、頗屬意胡氏繼任、以期整理、但有晤及胡氏者詢以此事、則意頗冷淡云、

淮揚游擊隊統領馬玉槐、呈淮揚道尹、呈請辭職、旋接胡道尹復函云、(上略)查游擊隊組織之始、經淮屬官紳公推貴統領主持一切、旋稟上憲加委、自開辦以來、貴統領因備著勤勞、地方尤深受其益、現雖三月之期已屆、而此事方在另行計議之中、何可遽萌高蹈、尚祈顧念地方、始終其事、(下略)

發行1925年郵票目錄 國家郵票目錄一冊價一分 當即寄奉◉杭州新宮橋東郵票社啟(紙幣一元)

浦東 祝家橋 老瘋科抵申 張誠柏先生 本醫生專治一切瘋症、經治愈者甚多、可就近英大馬路郵政局對面天發池弄內就診

筋骨瘋痛 吃了就好 (上海四川路…) 每服…

浙湖 嚴少和蓋世瘋科 本醫生世代專治瘋科、…

八法子午 神針 立除一切危險瘋症

崑山 五世醫 龐調侯臟脹專科 常住崑山大西門內下塘街四十五號 逢夏曆八九日分寓上海三馬路畫江里申江旅館

萬病一針 瘋科 施松濤 通告

蘇州 七代老瘋科張愼夫啓事

注意 瘋症 特別通告 送診一月 只取金一角

新發明 乾電池 上等國貨

鴻興襪廠總發行所 冬季白嗇各貨 大減價念一天 十一月廿四日起十二月十五日止

◉南京短簡

寧垣近日形勢、雖極嚴重、下關各國軍艦紛集、城內外大商號、多將貨實運往他處寄頓、市面頓形蕭條、

皖江浙軍事時代爲先志、

第六師二十一團、昨由浦口開至寧、因防務關係、今明兩日、均擬進城、

陳調元在寧接洽事宜、昨日尊草回徐、

各省教育會長與各國、特各省教育會長商議之、寧垣起事與各方接洽和平情形、

今日冬至節、軍民各機關均放假、

在寧內休息、

前總部派代表接洽代表、先後來寧會、即與各省要人見、結果均甚圓滿、

王揖唐昨電省當局、爲盧永祥先容、即南下宜撫、已決定不率大隊、仍將告各界、仍採謙合、

下關賈堵橋某公司、工人甚多、前有鬥毆情事、一號女工係侯慎邈之妻、被胡某毆傷頭部、次日六十九號朱女工、又被小工頭鄭某、毆傷墮胎、

韓督辦以傷兵要求郵金、特擬定取締辦法八條、並於各醫院門首、駐步兵一排、憲兵四名、以便隨時約束、

徐州鎮守使陳調元、昨來電請見省長、請示辦法、

金陵道尹朱文劭、昨向省署辭職、韓省長竭力挽留、

張質文、昨來寧、人心皇皇、七師校長調策、十中校長、嚴財政廳長因咸籌欵困難、亦有向韓辭職說、韓昨電訊軍署語、速來寧、

江蘇陸軍第二師第三旅、昨由蘇開來一列車、(計七輛)即由煤炭港渡江、轉送浦口、

韓督辦昨日再派徐鼎康赴津、勸阻盧率奉軍南下、

省會局現調滬寧路車輛、運送過江、以便軍事運輸、

外埠新聞

松江

◉龍興鄉之連劫案 松屬龍興鄉鄉董張子璃家、於二十一日深夜、被盜二十餘人、各持快鎗利刃、打門入室、先將事主張子璃綑縛吊打、逼詢藏銀處所、旋即擁入臥房、將貴重衣飾及所儲銀洋搶劫一空、復至張之鄰近某姓等兩家肆劫、聞損失亦屬不貲、而事主亦有受傷者、至盜匪口音、則土客參半云、

◉縣署委任警隊長 縣警所警察隊隊長周建元、因查有犯罪嫌疑、撤差押辦、遺缺暫由教練員張樹藩代、茲聞吳知事已委令縣衛隊隊官李光福接充矣、

◉茶亭菴發見古物 南門外茶亭菴內、向傳藏有黃文敏公遺贈菴僧之古石一方、惟儲藏何所、年湮世遠、不得而知、此次江浙戰起、該處適爲閩浙軍交綏之地、該菴彌陀佛像後之牆壁、爲砲彈所毀、於是此可貴之古石、即在壞內發見、該石下端、係生成形似水浪花紋、中間則見一婦髮、維妙維肖、望之如生、一般嗜骨董者、莫不前往賞覽、聞該處人士、擬將此石送圖書館保存、藉垂久遠、

奉賢

◉水警破獲巨劫案 本賢六十五外圖大溜港鎮富戶汪伯麒家、前於本月十三日晚、被盜搶劫巨贓一案、茲由水警第四隊徐隊長所部巡官顧滾清等弋獲是案盜匪張桂樓、及窩留盜匪之陳根堂等兩名、經水警專署徐亜伯訊得張桂樓供認夥刦得贓後分化用、陳根堂供稱窩留張桂樓不諱、徐得供後、當飭該差等押解到縣、歸案法辦、

蘇州

◉船業聯會再請開壩 胥門外橫塘彩雲橋水道、爲蘇浙往來要衝、前濟生會修建彩雲橋、亦不能通行、該處商界曾請商會轉商濟生會往勘工程、擬開去、以利運輸、曾誌本報、茲悉濟生會款絀、延未舉辦、約需洋五百元左右、因該會款絀、延未舉辦、目下渡僧橋一帶、水勢日淺、空大船隻已有難行之勢、重儎之船、尤難通行、若南行太湖、北繞洋澄、則頗覺危險、現由四明船業聯合會函請見具會長從速與濟生會商酌、即日動工、除由會酌量承認若干經費外、餘欵由各商號湊集、能須即日實行、大約可成事實矣、

◉添派警探協解要犯 浙江桐廬縣殺死三命一案兇犯徐晉根、已在山塘裕源仁紙舖拿獲一節、曾誌本報、茲悉該犯經案後、暫寄警察廳偵探隊內、僅由來警押同原差、乃徐犯獷悍非常、來警應培明恐途中有失、特向警廳請求、請派探警協同護解、以免疏虞、業奉允准、派探長李炳榮率同探士兩名、帮同解、已於昨(二十二)日兩次來警、一同送解矣、

無錫

◉錢業公會開會紀事 本邑錢業公會昨日下午二時召集全體會員在會所開會、由常務董事江燦卿主席、茲記其議決各案於下、曰推舉江燦卿蔡有容吳日永等七人爲本屆商會會員、曰推舉代表向縣署借將冬漕款項、前經言明收得冬漕即行歸還、茲值林知事延聘接任、應向接洽催付、當推定蔡友琴江燦卿二人爲代表、與林知事接洽、曰本年歲底十二月結帳、應由本會致函商會、請即登報通告、以免誤會、曰由本會公攤撥欵三百元、補助錢業商團冬防經費、國公議暫除十一月份拆息、會以市况清淡、出入太大、本邑洋款進出、暫停進底、決定十一月份拆息四毫半、欠拆六毫半、議畢散會、

◉宣傳國民會議眞意 國民會議研究會中山、以奉中山令組國民黨研究國民會議、飯後召集國民會議、以宣傳國民會議之眞意、未能完全了解、特派江都人劉重民來錫宣傳、已於前日來錫、與各公團分投接洽、擬於昨今兩日在錫演講、昨日下午六時、先由劉君邀請各公團領袖及各學校校長、在縣教育會開茶話會、作短時期之演講云、

◉保安救火會之進行 無錫光復門外馬路、地方遼闊、河道甚遠、每遇火警、洋龍等上來不易、致上月乾德里火警、曾有焚斃人命情事、該路保安救火會自成立以來、對於火政上竭力改良、種種進行、不遺餘力、茲查通運濱昌等路中段、離河甚遠、設遇火警、頗爲可慮、特與附近乾甡絲廠及恒德油廠相商、遇必要時、借用自來水龍頭、業蒙允許、若該兩廠主、可謂熱心公益矣、

◉商會請委稅務所長 本縣商會會長王勳猷、以省署文云、南京韓省長崇慶、報載無錫稅務所長徐朝彥業已離錫、經敝會派員前往調查、該所職員亦多言詞吞吐、查稅務所長職守重要、應懇迅予遴員接替、惟軍興以來、該前所長借稅借欵與地方尚有債務糾葛、繼任者必須熟悉情形、庶免枝節、查有本邑輸捐委員龐宗吉、駐錫多年、與地方感情亦尚融洽、倘能以龐繼徐、似於稅務地方、兩有裨益、可否明令委任之處、統候卓奪、旋財廳奉省署電令云、據無錫縣商會長王勳猷電稱、無錫稅務所長徐朝彥業職離錫、請遴員接替等情、究竟徐所長是否離錫、應由該廳速查復奪、省長韓號印、

注意 注意 久咳丸驗真券

肺病專家 陳柏年醫 久咳肺癆

自來血有補助胃汁之功 ▲滋血生精 ▲補助胃汁
胃爲消化器主官 即人身養命之源 身體瘦弱 都由胃氣不健 胃汁不强而來 故胃汁强弱 於身體極關重要 自來血成分 在胃臟中即起化學分解 一方增胃汁 使助消化 一方助心臟 使生新血 是以久服自來血之人 不但添血生精 而胃納亦漸漸加增 試服便知
▲自來血 大瓶二元 小瓶一元二角
▲國內外各分號及各大藥房均有出售
上海五洲大藥房發行

患白濁者之最好消息 洗射白濁

反胃 唐拾義專門治咳 上海三馬路交子大藥房

宜興

◉撥借忙漕舊欠之批斥 宜興縣議會前日電省署、懇准撥借忙漕舊欠五萬元、備縣撫卹賑濟等用、茲悉省署當即批令財政廳查核辦理、旋經該廳查明、未便照准、

南通

◉省委監盤知事交替 通邑知事易資、前奉省令調署上海、會辦通邑印務、到通後、即經向接收、至各項交代清冊未及結造、現由監盤委員、一俟造成詳報、

◉否認劃撥財廳借欵 盧知事前在青浦任內、省代財廳向上海息商銀行息借鉅欵、該行迭次催償、近又致函通邑、請就南通應解省欵內劃撥、盧知事特於二十日復函否認、原函略謂、接奉來函、商將借欵由南通撥還、在敝處經毫無出入、但通邑迭年忙銀僅四萬數千兩、漕米僅五千餘石、不及青浦十分之一、收入之欵、抵充行政司法暨例撥之警備隊水警餉欵、倘有不敷、是以未能遵辦、尙希諒察云云、

鎮江

◉關於時局之見聞 本埠自奉省風聲不靖、人心已起恐慌、昨(二十)見鎭站所有貨車一律調往上海、裝運六師與十九師軍隊回寧、恐戰禍又不能免、而由甯開來之火車、搭客之擁擠、箱籠之堆積、實爲從來所未見、且鎭站昨早接甯站電知、三四等車悉數裝滿、已無一隙餘閒、鎭站遂停售三四等票、專售頭二等票、其因旅費不充、饑轉於月台之下者不知凡幾、至午後五點二十五分特別快車、及六點二十九分之甯錫車、均未開來、不知何故、傍晚太古下水抵埠時、運到大小衣包不少、聞係南京與當寄存本埠租界以避搶劫者、而本埠之軍警長官、已於昨晚特別戒嚴、商鋪於八時關閉、城門及各處欄柵、均於十時下鎖、無口令及通行證者、一概禁止出入、西門大街、每處加派雙崗、荷鎗實彈、巡查行人、商團各員、率領團丁徹夜梭巡不絕、值此新舊年關將屆之際、時局如再有變化、則商業與金融、俱不免受其影響矣、

六合

◉令緝通匪丐頭 中所集丐頭(丐戶)曹四、被人在軍民兩署控告通匪、擾害地方等情、日前軍民兩長已據情密令縣署會同緝辦、茲悉曹四在竹被捕、解送縣署、業已庭訊一過、暫爲收禁、聽候核辦云、

揚州

◉省令催還借欵 縣署奉省長訓令、據財政廳呈稱、兩淮鹽運使丁代向揚州行莊息借現洋三萬元、訂明交欵後半個月歸還、以江都高郵寶應三縣忙漕項下、各撥還一萬元、發給印收在案、現在逾期已久、尚未據各縣解還、涉淮運署函催歸結、自應從速解還、以清欵目、呈請令催等情、合行令仰遵照、趕日籌解具報云、

◉粥廠就地籌欵 縣署前因籌辦粥廠、經費困難、曾呈省署、請欵援助、計二萬元、以資舉辦、茲奉省長指令、呈悉、慈善事業、有舉無廢、惟現在省欵奇絀、勸援維艱、仰仍就地妥籌、揚城地大物博、又爲商業薈萃之區、該知事應竭力勸集、以維善舉云云、

◉令催烟苗切結 江都縣署訓令各警區、案奉知事奉令後、即轉致魏總監籌議、查今春前委員巡查烟苗切結、尙未造送、茲奉省長電催、即日趕造、勿稍延誤、等因、合亟令仰該區迅即遵照去年具結辦法、限文到三日內趕緊造送來署、以憑彙轉、毋稍延誤、再結內月份、自以五月為準、勿得照實填寫云云、

泰縣

◉巡緝隊呈報成立 前以時局不靖、本縣紳商有設立警備隊、不分晝夜、由防公所會同縣巡各隊、特決定添招兵士一百名、以資鎮壓、現已編組成立、定名爲巡緝隊、由縣署呈報省長備案云、

徐州

◉冠蓋往來 陳調元於十九日夜間、同盧寄代表張文、乘專車赴寧、同行者參於南京各會議、又第二十旅參謀長吳長賞、十九日由濟南來徐、當晚仍北上、聞係轉赴濟寗、又除鎮守使署副官長李有廷、第二十四師路議王福泰、於二十日下午七時、乘隴海車來徐、

新評 二

●新結合之醞釀 (若虛)

直系當國時、有所謂反直系者、主義不必相同、派別不必一致、均能互相結合、以反抗直系、當時之所謂三角同盟、其最著者也、以各派之一、與直系較、則直系之勢强、各派聯合、以與直系抗、則直系之勢弱矣、故直系卒爲反直系所推倒、而有今日之局面、今直系既倒、代之而興者、當思直系之所以孤立、反直系之所以結合、皆緣直系中人、黨同伐異之見過深、爭權奪利之跡太顯、致本不相謀之各派、聯於被壓迫之日、而非互謀結合、殊不足以自救、於是團結一致、以與直系抗、爲今之計、宜急反其所爲、以免再蹈覆轍、否則國內之急謀協力以圖自救而反抗者、又將不乏其人、然默察今日之局勢、似乎此種新結合已見端倪、正在醞釀之中、其催成熟之遲早、仍視對方壓迫之力爲轉移耳、可不懼乎、

尚有外埠新聞轉入後幅 閱者注意

幾乎爲婦女人人所必需者

爲婦女者往往必需服用微利之品、最佳即紅色清導丸是也、其功力能潤腸微利、平肝絕無肚腹絞痛不舒之虞、且對於男子服用功力亦相同也、安徽滁縣東後街郭靖中先生來函云、鄙人岳母體質素弱、但遇事精明、操家事悉躬自爲之、勞瘁過甚、致患便結症、甚感痛苦、自服用清導丸後、此憊頓失、且飲食亦略見增加、此功莫非清導丸之助也、

紅色清導丸專治大便秘結、肝火上升、膽汁不調、疾病頭痛、皮膚瘡癢、口氣穢濁等症、且免痔瘡痛苦、凡經售西藥者、均有出售、或直寄郵票大洋六角、至上海江西路六十號韋廉士醫生藥局原班郵奉清導丸一瓶可也、郵力在內、每六瓶大洋三元

嘉興

◎慘殺五命案之發覺　嘉興王店鎮附近迎花橋地方、去年多間於荒墳內發現無名大小男女屍身五具、由駐鎮水警隊報告縣與地方分庭、旋由檢察官帶同往驗、確係生前用刀砍斃、當經收殮、並出示分貼各處、招屬親認領、至今一年、無人出認、遂成疑案、茲經平湖縣者本邑公署兩問、提鑑犯王福呈、（阜寧縣人、年四十四歲）於壬戌年舊曆八月間、泊舟平湖南門外、與宿遷縣吳有才聽姊吳乃英之鄰同治、故搶物殺、將其移運建築、判處徒刑三年、民妻王黃氏、暨子女均為五人、搶同鄉人傳說、民之家眷五人、被與有才與吳父同三等共同殺死、劫去財物約值三四百金、因身失自由、無法偵查、近聞前年冬季、嘉興王店近鄉、發現屍骨五具、與民之家屬相符云云、業經危知事函致地方分庭徐檢察官親赴平湖縣、提訊王福、提供家眷五人、與法庭昔日所驗無名男女屍、年齡略符、並供兇手吳有才等以爲為家、常駛杭州、塘西、硤石、長興、嘉興等處、徐檢察官得供後、准予嚴緝兇手云、

平湖

◎省委調查控案　本縣省議員沈樹桐、聞悉駐平縣私第三營分駐委公亭錫私隊、當軍興之際、有借名封船索詐情事、特提出質問、經省長咨准令飭錫私統領派員查核在案、現統部派委袁丞來平、調查申覆、

湖州

◎電請停止定期借款　湖州總商會轉據烏程縣農會商會各法團、因前財政廳曾籌第四次定期借款之訊、僉以此項借款、當時或為繼續、未暇計及事實、現既浙局大定、而孫夏兩長宣布德意、不辭紳富捐、何忍繼續進行定期之借款、故由該法團等代表全縣人民、籲誠呼籲、業經代電督省兩署暨財政廳、請即備案停止進行、以蘇民困、

杭州

◎紳商集議維持現狀　二十一日下午三時、紳商沈鈞業・屈紹箕・李傑・吳士鑑・張良驥・金百順・王鈞祭・顧松慶・方鈞・陳其采・王國選・吳敬奎・徐壽衛等、在杭總商會集議維持浙省現狀、開緊急會議、先討論京律蘇滬各方形勢、深慮徐州浦口等地兵隊聯絡、蘇浙接壤、易受影響、況現在已電請朋興、再宜妥籌維持現狀辦法、在孫傅芳氏雖迭有宣言、閭閻自守、而環境如斯、人民疑慮難釋、且時值年關、商業上所感苦痛尤甚、當決定㊀要求孫氏不預鄰省事、㊁要求夏超消弭內訌、㊂孫夏與各界通力合作、共謀應付、維持現狀、當定二十二日下午各紳分謁孫夏、從長計議、并擬訂期邀孫夏列席、表示保境衛民之切要態度、議畢散會、已六時矣、

◎省法會議延長兩月　浙江省自治法會議、於本月末日期滿、由省議會提議延長期間、原案定為五個月、現經法律審查股為一度之討論、修正兩個月、主張十四年一月至三月爲停會期間、四月一日起至五月末日止、繼續開會、又擬不規定月日、俟時機必要時、再行召集、仍以兩個月爲限、至辦事處人員、一律解職、所有會議經費、暫給至本月底止、以後延期經費、須追加預算云、

◎又有新兵運輸來杭　浙江督理公署據滬杭甬路局電詢、茲有新兵四百餘名、欲由南京乘車至杭、是否係浙省所招、請核示、當由孫督理復電、此項新兵、係補充所屬部隊、希即備車裝運等語、昨接吳局長電稱、號電敬悉、已飭令分飭滬寧滬杭甬兩路照辦矣、

◎五團軍隊暫緩撤防　駐滬第五團兵士曾奉孫督理命令、備車運杭駐紮、業經第三旅長揭敘東由滬檢閱回杭、因盧宣撫使尚未帶率軍南下、且寧局如有變化、杭滬近在咫尺、尤應妥籌聯防、以固浙邊、即已商承孫督理、將現駐滬上軍隊、暫緩撤防、以待時機、

◎鐵路添開臨時貨車　滬杭甬鐵路、自到車直達後、客貨往來、頗稱便利、近日各站承接貨物、爲數較多、原有長途貨車、不足以資運載、曾由各轉運公司要求路局車務處、添開臨時貨車、俾利運輸、業由車務處核准、於二十二日起、開駛由杭至滬第二十二次臨時貨車、並通告各站知照矣、

紹興

◎越安輪撞沉西興船　紹興越安輪船公司之越鳳號、於本月二十日自西興開回紹城、駛至柯橋柯亭前面、時方黑夜、適有紹城水澄巷斛弄西興之夜航船從右駛來、不及避讓、兩相衝撞、該夜航船之……

台州

◎議決繼續辦理清鄉　紹興清鄉、已屆辦理期滿、各紳商以時局多艱、擬仍繼續辦理、於本月二十日下午三時許在商會開會、多數決定繼續辦理、並挽留徐會辦云、

左牟前段、竟劈分爲二、立即沉沒、該船客人、均已落水、大聲呼救、匪該輪竟不反顧、仍向前駛去、嗣經輪中客人群起責難、始回輪將乘客如數救護上岸、幸無溺死、惟所裝貨物多件、始於二十一日早晨撈起、損失頗爲不貲云、

◎誣告搶案涉吏查勘　臨海北岸八年搶劫、有地痞項道成、於民國元年間殴死胞弟、經縣令辦、項某提畀逃避在案、年久案懈、舊曆十月二十九日項與內姪李某謀故相爭、鄉人李壽美出而勸解、不知何故觸項某之怒、始而口角、繼竟用鐵鋤向壽美猛擊、登時斃命、屍兄請求地方分庭法辦、詞由村人某等私和了案、詎項某爲雪屍兄告伊殺人之恨、於前日向臨海地方分庭誣告李某白日搶劫、分庭因案情重大、於昨日派吏前往查勘矣、

◎永平兵艦往剿海匪　外海水警艦永平兵艦、前日在石浦南九山拿獲土匪五名、並救出被擄難民四人、即通知各該家屬、當在石浦具保釋放、五匪途外海水警艦訊辦、該兵艦於十七日由石浦奈椒（海門）停泊二日、有人報告浪磯山近有大股海匪（約四百餘名）在各處洋面擄人劫舟、勢甚猖獗、徐艦長聞信後、當於十九日上午起碇前往痛剿矣、

宜昌

◎翁案變化愈出愈奇　宜昌自翁案發生以來、遷延至今、已歷半載、前由第一審判決、各兇首不服上訴、經第二審訊問、各證人概行翻供、將第一審（宜昌縣）乃威迫羅逼、釀成偽證、因之第二審宜判四兇首無罪、第一審人員違法、已均交保、其違法……

上海東方匯理銀行廣告

本銀行茲有四千八百萬佛郎、四千九百萬佛郎零星債票、貯金四十五元正、一元六角半、存項抵押欵、如蒙賜顧、請至本行面議可也、

上海銀樓新同行昨日每兩兌出

上字給赤十足紋銀每兩兌出四十五元正、一元六角半、

上海花旗銀行廣告

本行分設上海已二十二年、資本金一千四百元、係以上海通用銀圓及規銀計數、設有銀行分行之……上海分行添設儲蓄部、其出入……

錫金公所催柩廣告

查本公所本帮外帮所寄存之靈柩、有在三年以外未付租金者、所有各柩屬於冬至後到本公所付租接洽、如過冬至七天、本公所照章一律代為遷出埋葬、幸勿自誤、特此布告、錫金公所啟

上海會審公廨公告

為毛兆熊訴鮑子安之妻一案……

上海會審公廨

粵醫新老白濁

上海姜衍澤堂發記

逢陰歷朔望陽歷一號十五號現洋九扣

人身若一有咳嗽或風寒則疾病從此而來、常服司各脫乳白鰵魚肝油可保衛身體勿受風寒之侵犯、因司各脫油最補身體、不問何種天氣服之無不健康、請自今日起即購一瓶日服三匙以觀後效

五十年來名藥中稱巨擘

各大藥房出售（六）

新生廣防

療治　刀傷火燙、腫痛蟲咬、以及皮膚擦傷諸症

應用清潔防腐油膏

凡士林石炭酸油膏　商標　出品　各名

中國分行上海寧波路二號　且士寶公司

廣東種德園老藥局

懷德堂

王雨香名醫

包治　下疳　白濁　橫痃　毒症　聖手

朝陽茶樓西首　眞名醫也　無不藥到病除　當夜即止血止痛

烏雞白鳳丸惟我號最精良

治效

精美保證書函索即奉

勝洋影片公司出租影片機器

法界愛多亞路帶鉤橋西一百八十七號

六零六醫院

專治花柳病

眞正德國老牌六零六每針三元

特別注意

吸烟人注意

中國新華會新華補身丸

心肝胃氣痛藥

即服即愈

回天補腎露

民熙藥房王眞靜莊遷移

每飯不忘

的的嬌

蓋世美容品

冬至到了你的親朋要送禮麼

如要送禮○用斧頭牌三星白蘭地酒○是你親朋最喜愛的

贈送樣品

函索即寄惟每瓶須附下郵票三十分用掛號信交郵爲妥否則若有遺失恕不負責

愛目眼藥水

眼目清明、人生無上幸福

紅眼、眼瘡、以及一切目症用愛目藥水滴洗即可霍然神效無比各大藥房均有出售

揚州星夜救疫滕

不收送洋

上海華商證券交易所召集股東常會通告

律師沙訓義通告證明王子陳氏協議離婚

美國大律師代表地主朱象記聲明

上海金業交易所股份有限公司召集第六屆股東常會公告

增壁粉漆 最高等大愛囊圖牌

中國銅鐵床事業之鼻祖
老大東銅鐵床
公司遷移大減價
展期至陰歷十二月十八止

致中和廠
冬至特別大贈品
大廉價照碼七折

華昌銅鐵床
冬季特別大減價
總行 分行

京都天德堂 精製 壽門

冬至快到了！

法會審公廨爲公示傳達事

上海 震泰成 北貨海味 參燕銀耳 號

紀念大廉價二十一天

失票聲明

遺失棧單聲明

遺失莊票聲明

遺失摺存聲明

遺失存條聲明

聲明遺失契據

遺失支票

遺失提單作廢

遺失聲明

遺失借據

雜件類

奇書出現

上海公共會審公廨公告

上海公共會審公廨公告

上海公共會審公廨公告

藝彰紙號鉛筆部 冬至汛 外加贈品

汽車廉價出售

周文卿花柳專科

周君文卿 花柳一科 花柳全科 限期全愈 六零六

介紹人 存濟醫局 六馬路 便是 同啟

林渭川花柳全科

林君渭川 擅長 治均 從敗 花柳 根本

聲明田單被竊

方單作廢

受盤聲明

受盤聲明

退租聲明

緊要聲明

緊要聲明

緊要聲明

交涉類

上海公共租界會審公廨

遺失類

遺失房契執照

遺失支票

遺失圖章

遺失莊摺聲明

遺失聲明

徐梅氏答復管告楊熾昌

丁鞠舫緊要聲明

和聚棧聲明

美國摩大律師根表代理沈根發啟事

陳崇德啟事

沈金魁(即洪扣)緊要啟事

孫振堂湯榮清啟事

離婚聲明

聲明脫離婚姻關係

聲明作廢

保退聲明

支票作廢

聲明

聲明

聲明要緊

公共租界
新屋召租
地點 提籃橋北首沿電車路平涼路口光裕里隔壁榆林里
種類 上等單間雙間石庫門住宅
特點 精美寬大開間水汀自來水衛生等一應俱全
房價 單間每月廿五元 雙間每月四十五元
有意者請就近向看門人接洽可也
電話 中央 四二八 大銀公司 啟

新屋招租

廠房召租

新屋召租

當旺市面舖召租

寫字間分租

大屋分租

洋房召租

新屋召租

召租

召租

召租

店面召租

住宅廉價招租

洋棧召租

作場基地或工業場召租

聲明類

元盛昌退盤聲明

元豐昌永記受盤聲明

康莊站作廢

有志工業者鑒

穩妥投資
月可得回巨利

萬國儲蓄會單出讓

勉潤一月

有古董出讓者注意

房屋召頂

新屋召頂

吉屋廉價召頂

召租召頂

召頂

軍械庫門召頂

欲買屋地

餘屋召租

新屋招租

召租頂

優等新屋召租

新屋召租

房地出售

號屋分租

清潔臥房出租

洋房出售

名項召盤

校舍召租

聚要分類
徵求類

見增業鑒

三位表姐矜鑒

尋人

尋婢

招尋女孩

招尋失物

招尋失物

尋狗

招請職員

招請收賬員

招請職員

聘請有經驗買辦

招充寫字間西崽

招請包頭

招請紡織人員

招請佐理家政女

電話總機招生

本埠新聞

○甯滬大局趨勢之昨聞

據南京消息、前日有某要人訪問齊燮元、勸其早日離甯、保全地方、乃齊態度仍甚憤激、且痛詆地方士紳之無良、謂爲欺逼太甚、無論如何、不肯甘心退去、至盧永祥之代表杜純、業已到甯、與韓省長接洽撫綏蘇軍辦法、大致不外盧氏暫不到省、婉勸蘇將安心、並擬阻止奉軍勿過南下、一俟議有歸宿、各方同意、即可由盧軍將領再表示歡迎齊氏離開南京、以弭兵禍、其在上海之宮鎮守使、確已懇切表示服從中央、決不會從附和、故最小限度、滬埠安甯斷然無虞云、

◉甯垣現狀之混訊

南京自齊燮元就保安總司令之職後、調兵遣將、頗呈恐慌現象、本埠某書館南京分館職員、昨將重要簿據、攜帶來滬、報告總館云、連日由滬開來兵車甚多、南京城內、謠言紛興、人心恐慌、居民紛紛遷避、車站錢鑑、堆積如山、商店於下午五時後、即閉門收市、各學校如金陵東大等、均提前放寒假、小學校雖勉強上課、而學生多寥寥無幾、齊氏對於甯部、仍以在職時之態度命令一切云云、又北站中國運輸公司昨得南京分公司來電報告、略謂二十日由蘇滬開到兵車一百餘輛、聞將渡江赴徐云、

◉孫傳芳代表謁張允明

浙江督理公署諮議王金鉦、前奉浙孫命赴甯謁齊、協商蘇浙聯防辦法、茲已公畢、於前晚由甯返滬、昨晨特赴龍華謁晤張護軍使、關於維持松滬治安及應付蘇局方針、孫張間均已得有相當諒解、王氏定今日返杭復命、

◉孫傳芳招募新兵

浙江孫傳芳新招之兵、昨日已到一批、爲數約六七百人、大約今日上午二時或五時轉運赴杭云、

◉日報所傳之滬蘇軍隊消息

上海每日新聞云、齊燮元對於盧永祥之南下、現已準備爲最後之決戰、並擬抽調滬蘇軍隊、集中南京、是以滬甯之貨車、已有全部停止之勢、吳淞砲台砲十九師七十四團第三營長張步雲氏、已率領全營、分乘十四列車、集中於麥根路方面、南車站附近屯駐之第七十六團、於前日已集中於天通庵方面、但至今尚無一兵趕赴甯、似有不願參戰之意、至屯駐閘北麥根路之第六師之少數部隊、或將赴甯、因吳師長爲主戰論者之關係也、又常州車站、已備車一百四十六列、爲第二師五六兩團之輸送、但無一兵登車、而齊氏仍命宮邦鐸審查於第二師第十九師中抽調精兵五千、急速赴甯、已一再急電催促云、又云、南京居民、鑒於戰爭之終難避免、搬家者絡繹不絕、其混亂狀況、與江浙戰爭時、已無多區別、並有已開始拉夫之說、至徐州之陳調元氏、或爲齊氏下野、或援甯以拒奉軍之南下、須待從商、二十日已隻身來甯、又即鎮江之第十九師之一部、及南京第六師之一部、約五千名、於二十日已向浦口方面出發矣、

◉宮邦鐸復總商會函

總商會前以風傳宮鎮守使忽請病假、人心恐慌、會經合同縣商會函請維持去後、茲據復稱、頃承手翰、備承關注、藉繹厚意、未明鄙意、昨以責任之後、政務殷繁、飲食起居、皆失常態、當此勞形之際、復爲風露所侵、以致左臂麻木、忽得痛骨痺木、倘更遷延時日、不惟痊恐加劇、且虞貽誤要公、故暫請假七日、就醫療治、並非別有意見、竟背宣言、借卸職務、置身局外、一切任務、雖由薛參謀長登元代拆代行、鄙人既未遠離、對於地方依然盡瘁、前假之事、要不過略事休養、以冀速痊已耳、知關綺注、用特復聞云云、

◉宮部軍隊駐地之調查

宮邦鐸此次忽因病請假、但與時局有關、十九師軍隊、駐滬待發、而尚未出發、茲將宮邦鐸部駐地調查於次、三十八旅七十五團團長傅與起、第一營營長李安邦、第二營營長楊勉助、以上駐斜橋老營盤、第三營營長劉雲龍、分駐曾公祠、江南製造局、常州會館、七十六團團長汪琦、第一營營長劉有德、駐省立一商校、第二營營長孫茂山、駐淞滬寺、第五第七十二連駐南車站、第三營營長徐培直駐高昌廟、此外如閘北一帶、尚不在內、

○張允明擬向償券公司徵餉

松滬護軍使張允明近因軍餉支絀、擬於本埠各償券債券等項下、每月每戶各徵三千元、以資應付、會派員前往各償券公司商、並由會知照各公司去後、茲聞各償券公司因此消息、咸以戰事時損失甚鉅、現在尚未復原、烏有如此能力、且各該償券公司、均須呈明各該省核准有案、今張氏意欲徵款、須呈部核准有案、或奉部令、始能設法、現已回復當局矣、

◉張伯烈僕僕往來

前國會副議長張伯烈、日前由京南下、往返於杭甯之間、頗有接洽、現聞張氏已奉命日內首途晉京覆命云、

○和平統一會對蘇局之通電

和平統一會江蘇分會特發通電云、各報館各法團公鑒、閱寒日齊督下野通電、及省長就職删電、蘇省人民、方慶得保和平、徐圖善後、因中央派盧宣撫、蘇紳恐引糾紛、羅相電阻、孰料齊雖宣布下野、而仍盤踞甯中、所有參謀以下職官及各師旅團營附屬機關、一概未變、近復私運軍械、宣布防地、於是謠言紛起、人心惶惶、學校因之輟業、商市爲之停、人民播遷、觸目皆傷、若以盧來而故示抗衡、則齊又何必解職、若盧未來而猶抱野心、則韓又置之何地、況蘇省人民、直接受損失者固在戰區、而間接受損失者不啻全省、齊又何忍重苦吾民、韓何必代人受過、若齊再遷延不去、則盧率兵南下、振振有辭、竊恐蘇人之拒盧者、轉無以自解、蘇民何辜、遭此荼毒、惟望齊早覺悟、即日離甯、韓使職權、力圖善後、庶蘇民或有更生之望、我蘇父老子弟其共圖之、急迫陳詞、佇希垂察、和平統一會江蘇分會叩儉、

上海拋球場二馬路南首

老祥泰皮貨局

冬至轉瞬年關 粗細好貨 削碼賤賣

本號地段靠南京 寂靜 爲房租比南市城內低廉 故開銷獨省 是以售價比衆特賤 新張以來 歷三月 本號所售貨正價 已廉 買過者無不讚許 後批來貨又到 成本又賤 冬至轉瞬年關 無奈存貨過多 不能顧其血本 大削碼 惟圖脫貨 如蒙賜顧 參觀比較 若不比衆貨正價賤 包退還洋

上等紅獅包車

紅獅牌包車爲實字最上等之品 用之則身安榮 百倍上海英法界 大世界東首 泰昌車行啓 電話中五九五〇

聖誕 新年 適用

名家繪畫 賀年片 （價大、廉）

▲式樣共有八十餘種中西俱備 ▲松香凸版 彩色套版 每打三角二分 每打三分 每打一角六分 每打一分半

上海聯益貿易公司印行

甲6128

◉商界之呼籲和平

本埠五馬路商界聯合會昨發出通電、呼籲和平、原文如下、北京段執政鈞鑒、京國務院、各部院公鑒、我公克山再造、薄海同欣、良以我公倡導和平、出人民於水深火熱之中也、今則謠言繁興、擾亂日下、加以蘇省傳言、莫不日形恐慌、草木皆兵、全國人民、洽如市虎、謠言未定、且又時屆年關、市面凋敝、民不堪兵、兵不宜用、務仰我公體好生之德、勿開征戰、勿遽信於人民、上海五馬路商界聯合會叩、

乃予解除保安總司令、萬勿橫行逆施、重苦蘇民、再現刀兵、留餘地以見人、積陰德以蔭後、臨電無任企盼之至、（具名同上）

◎津浦路車照舊開行

津浦路第三四兩號快車、自二十五號起、照前定時刻每日開行、往來於浦口天津之間云、

◉外交會力爭金佛郎案

本埠國民外交後援會昨電全國、謂力爭金佛郎案云、全國各報館各團體均鑒、報載法使又提出金佛郎案、執政府將屈伏承辦等語、查該案幾經力爭、懸而未決、國權所在、不容漠視、條約原文、既無付款用金之規定、法使危語甘言、强詞奪理、乘此收局杌隉之時、以迅雷不及掩耳之手段、逞其野心侵略之目的、執政府慈於甘言、昧於大勢、我國民亟應再接再厲、一致力爭、並警告執政府、務維現狀、所有一切外交懸案、留待國民會議解決之、一面要策群力、促成國民會議之實現、國利民福、實深利賴、迫切陳詞、諸維鑒察、上海國民外交後援會、

◉對日外交會致段執政電

愛而近路德潤里國民對日外交大會、昨日根據上週議案、致電北京段執政、請飭外部迅向日本交涉、清理逃年積案、以固主權、原電如下、北京段執政鈞鑒、年來國家多故、兵燹頻仍、內而同室操戈、外而鄰讎虎視、國勢阽危、殊深憂懼、推厥禍源、實由肘握當道、秉政非人有以致之也、公今俯納民情、出任艱鉅、和平救國、萬衆懽欣、佇看新猷宏施、挽回國運、此吾人所以夙夜馨香禱祝者也、惟東鄰日本、素具野心、覬覦我國土、侵佔我主權、殺害我人民、掠奪我利源、種種陰謀、擢髮難數、諒在洞鑒中矣、勿庸贅述、切盼迅予令飭外部、清理積案、據理力爭、務使日本當道有所覺悟、對於以前種種暴施、悔過引咎、此後更不得再以無理要求非法舉動、加之於我國人民、以保國土、而重主權、臨電無任盼切之至、上海國民對日外交大會、叩、

◉警察廳注意治安

南京謠言迭生、滬紛紛不已、淞滬警察廳代理廳長杜子鑫、特於昨日令飭所屬各區署隊、自即日始、每日派出外勤各長警、於下午五時起至次日黎明五時止、凡遇緊要地點、加派武裝長警巡邏、如在華租交界處、更應注意、晚間八時後、見有形跡可疑之人、應即搜檢、各警署已遵照辦理矣、

◉王固磐奉飭仍回滬警廳任

淞滬警察廳長王固磐、自交卸後、即回甯謁見省長報告一切、聞韓省長仍着王固磐暫回上海本任、王乃於前晚由甯乘夜班車來滬、擬仍往警廳接任云、

◉免稅貨物電收三成振捐

江蘇振務處昨日代電江南北厘稅各局所文云、案查免稅貨物、收四成振捐、爲數未免稍多、應准減去一成、以後遇有免稅貨物、而收三成振捐、以示體卹、除令財政廳通行外、仰即遵照辦理、江蘇振務處號印、

◉力爭附加振捐之無效

江蘇振務處致上海總商會縣商會代電內開、省署交來閘電悉、此案前接兩會苦電、已轉電江蘇財廳淞滬道尹、暨同張所長妥爲辦理、並於十六日歸復在案、今此次加收附捐、原以振濟災黎、爲萬不獲已之舉、今上海既因戰事影響、情形有異、究應如何辦理、除再分電財廳道尹、暨會查照前電妥籌外、貴會爲各商所信仰、仍希就近設法勸導、即日就緒、總以振款商情、雙方兼顧、是所至禱云云、

◉京滬護法議員反對廢止約法

京滬護法議員因執政府有廢棄約法之說、特聯合發表宣言云、民國之成、基於約法、十三年來、累遭摧殘、卒得存在者、以其爲國命之所寄託、民國一日尚存、即不容稍有違毀、自前歲曹錕以毀法竊位、乃有臨時政府之產生、但所討者曹錕、所罪者僞憲、非根本推翻民國之組織也、不意近日閣議、竟擬廢棄約法全文、行將發表、同人等深爲驚異、夫正式憲法未頒、而以前約法效力與憲法等、臨時政府何所根據而有廢止之權、若悍然不顧、竟以命令廢止法律、是不啻推翻民國、雖云約法不良、國事須國是議、亦必俟諸國民會議訂有代替之大法、始能有效、今國民會議未召集、而先事廢止約法、是陷國家於無法、以造成紛亂之局也、若果如斯、則是託改革之名、行毀國之實、我全國人民、尤須特別注意者也、同人等受人民委託之重、維護國本、何敢緘默、當本與約法相依爲命、盡力擁護、願我全國父老昆弟一致擁護、以救危亡、國家幸甚、

◉女界國民會議促成會消息

上海女界國民會議促成會、自前日舉行成立大會後、頗得上海女界之同情、陸續加入該會者、頗形踴躍、團體方面、有女子工業社、求是中學女生團、上海乙種商業學校女生團、個人方面、有劉藻英王士行王素芝何沁石陸望之彭月珍傅學文諸女士、又南京婦女界國民會議促成會、表示同意、並組織南京女界國民會議促成會云、

◉稅務所長與省長往來電

▲爲張允明派員守提稅款事

▲張壽鏞徑電 南京省長崇鑒、竊職所前奉松滬軍使署訓令派員來所守提、當經電陳請示、旋蒙電示、不得已勉撥稅款一萬元、表面係介紹銀行息借、由上海縣署出具借券、限兩月歸還、當即據情電陳在案、旋奉電以職所稅款指抵省債基金、萬難移動等因、自應遵照辦理、詎本日又奉軍署派員到所、並言非提五萬元、不能緩急、所長既奉令飭之後、礙難再休之勢、反覆辯論、莫邀諒解、卒至悻悻而去、所長能力薄弱、或因拒絕提款、發生他項問題、究應如何對付之處、伏乞迅賜電示祗遵、謹此電呈、仰祈崇鑒、上海稅務所長張壽鏞叩徑、

▲張壽鏞皓電 南京省長崇鑒、代電計邀鑒察、本日張使又派員來所守提、並云已電省長、非提現款兩萬不可、情勢迫切、無法應付、請電示、上海稅務所長張壽鏞叩皓、

▲韓國鈞號電 上海稅所張所長覽、篠代電皓電均悉、該所稅收爲公債基金、迭經各方電陳、仰仍遵照迭令、負責支與、不准絲毫移挪、至要、省長韓號印、

◉縣議事會繼續開會

上海縣議事會於昨日下午繼續開會、到議員二十三人、參事員蒞席者二人、仍由代議長李咏青主席、討論各種議案、至五時散會、茲將議決案照錄如左、一件上海小學教職員聯合會請議維持教育經費案、議決、函復該會、本案對於沈前知事侵吞之教育費、業已議決呈請省長追繳、其李蔭菘指不敷款、各節、已奉省令查辦矣、一件縣地方款於預算外、無論用何種名義希圖動支、事前非經本議事會議決、一律不准支動案、議決、本案應予追認、列入決算、惟以後保安會經費案、議決、照辦、一件法律審查會報告縣知事偽造由單漕串應呈省撤查案、一件法律審查會報告規定議長職權案、議決不成立、一件附議決縣知事偽造由單漕串應呈省撤查並於省頒漕串未到以前禁止開征案原文云、查江蘇各縣漕由串、向由省政府刊印頒發、現在上海縣知事既未經省政府刊印頒發、又未呈奉令准由縣自製、竟將本年本縣應用漕糧易知由單及漕串、擅自刊印、迹近偽造公文書、况本會議決呈請省長咨部行縣豁免忙漕案未邀准、又經議決重申前請在案、是省政府之未頒本年冬漕糧串、或即備念民艱、默許本會議決請願之誠意、留有迴旋餘地、乃現在縣知事竟不仰體上級行政長官爲民之至意、罔恤地方各法團因災請命之苦衷、不念痛瘝、濫行搜括、應呈請省長撤查懲辦、迅將偽串吊銷、一面函知縣公署於省頒漕串未到以前、禁止開征、

◉閘北水電廠清理處消息

閘北水電廠改歸商辦後、案照合同第四條、估價後種種材料及全廠生財、應俟交廠後結算撥付、茲因閘廠清理處即日結束、故依照合同、分別結算估計、（一）給添材料項下、計洋一萬五千一百四十元零四分、（二）生財項下、汽車一輛三千元、全廠生財係其洋五百六十三元四角四分、兩共一萬八千七百零三元四角四分、開單送至商辦水電公司、該公司定於閘廠清理處結束時核結撥付云、

◉請令水電廠維持原價之省批

閘北與市植產會長朱斯茀等文日代電省署、陳明水電公司逕告用戶加價過鉅、請令該公司維持原價、免致反動、已誌本報、茲聞該會頃已奉到省署批令、謂文代電悉、查閘北水電、業經改歸商辦、該公司增加價、尚可逕向該董事會請求核減可也、仰即知照、

◉浚浦局在老鼠河築圩被阻

日前浚浦局雇小工數十、在滬口老鼠河項姓墾種之沙地上圍築圩岸、將砍道高阜之田圍挖深溝、致各佃戶集衆反抗、旋即停工、未生事故、該田主已函遞該局、如要此田、照當出資收買、不能恃勢強佔、萬一發生事端、咎歸誰負云云、現已由田主向浚浦工程師、致函磋商云、

◉軍官與西人來淞驗船之驚疑

前日下午二時許、有形似上級軍官者數人、與西人四人及武裝軍官一人、同從短衣工匠三四人、另有曾佩克字紅布之兵兩名、隨意外街、轉至大街財神廟前、直入峯德蘇梁僱年營、曾戶居民咸皆注目、適有人在四明公所內投取少數桌椅、遂有張允明派兵來淞之謠言、從未淞口有外國輪船一艘、因宮鎮守使（或云張護軍使）欲購、故派員帶領工匠與西人前往、試驗該輪、至四時許、西人乘一汽車返滬、各華人則由碼頭乘渡至浦東、向南步行至張華浜而去、然所購何船、難問所泊洋員、亦不明悉云、

◎兒童工作問題之通函

江蘇省實業廳通函各團體云、案奉農商部訓令第一零零三號開、案准外交部咨開、准駐瑞士陸公使函稱、關於吾國工廠內兒童工作情形一事、自暫行工廠條例頒布以後、對於兒童工作年齡及時間、均經分別立有限制、並禁止夜間工作、乃照上海工部局所組織委員會調查報告轉載於勞工局社會週刊者、則謂現在上海各絲廠內所用之兒童、有僅六歲而從事夜工者、其普通工作時間之長、每日十二時、工資之微、每日二角、尚較國際勞工局前次來函所述爲尤甚、對於工廠條例內各種規定、竟若目視無睹、該條例頒布後、曾爲各國工團所注意、國際信用所關、尤難袖視爲具文、本年第六次勞工大會、即有英勞動代表Porditon在會宣言、謂中國所頒之保工法令、並不實行、兒童工作條件、仍極苛酷等語、當時謝委員關於此事、已有正式宣言在先、幸未經大會注意、現上海工部局報告內歷述租界內取締兒童工作之困難、而以工廠條例不能實行於全國及缺乏檢察機關爲原因、則內地亦未遵行工廠條例、已可概見、竊念吾國加入國際勞工組織、業已六年、按照和約、勞工部國際上實有改良工人狀況之義務、現既釐訂有法令、未能見諸實行、對外信用一失、國際合作、將無從着手、至租界內保護工人問題、關係國權、尤難置諸度外、應如何補救之處、懇咨商各主管機關妥爲辦理等因、查陸公使所陳保護工人各問題、均關切要、爲國際信用起見、似應切實進行、相應抄錄來函、連同勞工局所印社會選刊、一併咨送貴部查核辦理、並見復可也等因到部、查本部頒行暫行工廠通則、業已一年有餘、曾經令行該廳轉知各工廠遵守在案、茲准前因、除由部咨復外交部並分咨各省長外、合行抄錄原函、令仰該廳轉飭各工廠遵照暫行工廠通則、切實施行、是爲至要、切切此令等因、奉此、除分行外、相應轉錄抄件、函請查照轉知各工廠一體遵照、切實奉行、是爲至荷云云、

◉電報局管理權問題之外訊

字林報云、茲據官息、福州路中國電報局之管理權、復生問題、聞張允明陳世光二人、曾派若干人、未先得巡捕房之同意核許、向該局之局長即省當局所派者索取印信、局長未允交出、移置別處、而本埠所派之人、尚在局內、據云不允將局交還局長、又聞靜安寺路之交涉署、海關監督署、亦將有此種情事、以期强令滬世珍交出印信、已請工部局巡捕房保護云、

◉電報局長接任之函知

上海電報局致各團體函云、案奉交通部令開、上海電報局局長邢明鋭開差、另候任用、所遺之缺、派邢肇夔接充等因、奉此、肇夔遵於本月十六日到差任事、除呈報并分函外、合行函達、即希察照是荷、

◉縣商會向警廳索還墊款

上海縣商會於本年十月份墊借警餉二萬元、並墊借制服費三千元、現該會因年關伊邇、銀根奇緊、曾經會議決、函呈淞滬警察廳長、轉詳省公署、請即令飭財政廳長迅將前項墊借之款如數籌還、茲由警廳長函復該會、以貴會所墊之警餉二萬元、尚有閘北慈善團墊借九十兩月警餉一萬三千元、並購備軍械費五千元、現已所爲三萬三千元之數目、特詳請省公署令飭財廳長如數撥還在案、惟購備軍械費五千元一事、係由陸前廳長任內之事、省署有案可稽、應請貴會轉函閘北慈善團另交辦理云云、

◉新交署之近訊

新任江海關監督兼特派交涉員陳世光、自接任後、曾經照會駐滬各國領事、並領袖總領事暨各國總領事、日來各國總正領事已有照復到署、聞陳氏擬俟各領事照復到齊、即往拜謁、昨日冬節、官署例行放假、而新區交署、因公務頗繁、上半天仍辦公、午後始照例放假云、

◉青浦鄉董解呈槍彈

松滬宮鎮守使、前以戰區附近遺散兵散勇之槍彈散佚於民間者、在所難免、曾經出示、予限繳署領獎、限期早滿、遵繳者寥寥、昨日下午三時、據青浦鄉公所董事何翰堂、繳到漢陽造彈並連皮帶四百粒、計彈十個、彈殼十擔、共裝八箱包、該箱接收後、據董事等語、該員分赴四鄉陸續收下云、當經宮鎮守使令副官長王鹿岑照給價洋二百十元、由何具領收、攜洋回鄉云、

◉國際問題研究會召集理事會

國際問題研究會昨發通告云、逕啟者、茲因對日重大問題亟須討論、特定於本月二十八日下午三時、假四川路青年會開理事會、屆時務乞台駕撥冗到會云云、聞該會所討論者、爲對日本政府發還四原借款問題云、

◉杜錫珪由甯來滬

海軍總司令杜錫珪、自甯戰事後、在滬休養、不預問政局、茲因奉軍南下、形勢日危、齊燮元一再電召、特於三日前由滬赴甯、參預齊軍事官會議、昨日始離甯返滬云、

◉粉麩業認繳賑捐之處令

江蘇振務處代電江南北各釐稅局所文云、麵粉公會會長盧履仁、邱秉宗敬、無錫麵粉公會代表高汝琳、內地麵粉公會代表方寶鑫等呈稱、麵粉麩業、連年虧蝕、支持爲難、本年麥價昂貴、又值軍興、運輸不通、製成之貨、一律停頓、工料拆息、已不能與時價相抵、乃軍事甫定、正欲將積貨行銷、而復增加附稅、委實難以擔認、奉府因難情形屯陳、並公推代表赴甯、晉謁省長、呈請剔除粉麩附稅、仰荷省長洞鑒商艱、准改爲認捐辦法、即電上海、由財政廳廳長訂明全省粉麩業一次認捐、計總繳銀一萬元、除查明各處已在稅所繳納若干外、如數墊繳鈞處核收、以資振款、理合具文呈明、仰祈鈞處察核、咨行財政廳令行各稅所將蘇省境內轉運粉麩、一律免收附稅、並行查各稅所將已收粉麩附稅數目、報處開示、以便剔除抵繳、實爲公便等情、據此、查該業係大宗商業、値此需振孔亟、深盼按貨征收、藉裨振需、所請本難照辦、惟據稱粉業連年不振、支持爲難、亦係實情、認繳捐銀一萬元、尚屬急公、應准通令各局所、以後如遇有裝運粉麩過境、即予一體驗放、除電復速將認繳之一萬元、逕交中交銀行核收備撥外、仰即遵照於奉電日起、以後遇有裝運粉麩過境、一律驗明放行、仍將以前所收四成附捐、截數報解勿遲、

◉冒名組設稽查處之撤除

滬南中華路口、近有人組織違禁藥品稽查處、派出調查員、在各碼頭任意將各小輪搭客之行李查搜、藉詞詐擾、現爲一區二分駐所署員查知、報告警廳、轉呈松滬護軍使、昨日特派本署稽查處處長前往清辦、會同該分所巡官、前往該處調查真相、實係冒名稽查之所爲、當將所懸門口之虎頭牌旗幟等、一併撤除、並同使署、稟復澈究、

◉漕河涇鄉兵災善後會開會

漕河涇鄉兵災善後會、以災區難民、前經調查、尚有未盡明細、刻因領到本縣兵災協會棉衣三百件、須分別給發、並擬查明被災鄉民及實在貧苦戶口、預備施放振、特於昨日下午開會集議、擬定辦法三項、（一）應賑棉衣者、（二）應賑口糧者、（三）應振貧民、無論男女老小、均須查明年歲住址、被災情形、分類詳查、造冊到會備核、以便趕日給衣給米、總期款不虛糜、民沾實惠云、

◉議減戶籍編查費之反響

上海縣議事會議決戶籍單行細則、各區編查經費、改入經常費內支用、不得另外開支、從事削減、現乘戶籍公會委員長孫芝山君、以戶籍開辦伊始、調查經費多、而縣議會忽有削減經常費之議決、按經費爲辦事之母、一經削減、辦理殊多困難、故擬即日召集各委員、商議如何請求復議、以冀維持原定數目、俾利進行、

◉各團體對白寶山之去思

本埠商會會長、暨銀行公會會長、閘北慈善團總董、閘北保衛團團總、招商局董事會、前以白寶山蒞滬收束軍隊、維護地方、頗著勞績、茲因移駐海州、特製白氏戎裝銅像片、刊以致送詞、以誌去思、不日將裝運海州云、

◉市民大會籌備改選

上海對日外交市民大會、市民提倡國貨會、昨發通函、分致各會員云、本會選舉任期、依照本會議決案、處均得有選舉權及被選舉權、惟所推代表是否仍舊、如另行改推、請於三日內示復、以便列入選單、幸勿延爲盼云云、

◉新聞商聯會對時局之建議

新聞商界聯合會昨因蘇省軍事行動、又將發生、時屆年關、影響甚鉅、特議定主張、請齊燮元即退甯、（一）面請盧永祥暫勿南下、並擬聯合本埠各商界聯合會及公共團體共同開會討論、作有力表示的一致主張、俾免蘇省境內再啟兵禍、並將此項主張向商界總聯合會建議云、

◉商埠公斷處展期互選處長

本埠總商會公斷處處長、前經評議員二十一人、原選舉李雲台、鄒滌欽、錢亦吟、江曾瑄、陸伯鴻等、原定昨日下午四時互選處長、適值冬至節、到會者僅陳良玉等四人、不足人數、決議展至下星期一互選處長、重發通告云、

◎拒毒會致顧子仁電

中華國民拒毒會昨致日內瓦萬國禁煙會中華代表顧子仁電云、來電悉、茲由滬各銀行匯上洋五百元、尚祈查收、會中情形如何、並希隨時電示、以便應付、此間現正籌備全國拒毒大會、中華國民拒毒會叩、

◎工部局電氣處減收電費

泰晤士報云、工部局電氣處減收電價目、電燈電價、從每度銀一錢三分減至一錢一分、其他家用電氣、從每度三分減至二分、從新年一月起實行、此項消息、必爲大衆所歡迎、尤以家用電氣從一錢三分減至三分、爲最使上海家庭可用新式各種用電器具、如電風扇、電熨斗、咖啡壺、電爐等、乃普通日用之器云、

洗衣機。洗衣機。熱水爐。洗燙包器等在內，皆可照時價計算，據電器處人員云、用戶因用此項家用電氣，須另裝火表，不另收費云，

◎美帆船私運軍火案近聞

文匯報云、美帆船泰假巴、前因私運軍火來華、為海關查出、該船先經海關充公、因另有控案、由按察司判將該船拍賣，初拍時、因事作罷、復於禮拜一在美領署拍賣，為一西人出價一萬三千銀元所得，惟海關擬定價銀七百五十兩，亦由得主交付云，

又云泰假巴船之船長布頌生，因私運軍火來華，為美國檢察官所控，禮拜一在美按察署訊，被告延有律師辯護，據言生在德國，年四十四歲，改籍入美，以行船為業，大部在舊金山澳洲之間，在舊金山之唐人街，有中國人若干，與一白人名斯溫哈者，今改名羅爾夫，住該處白魯爾達旅，向彼提及私運軍火到中國之事，且允為之代購一船供用，初遇時在二年以前，自後時相見，於本年之初，與船來華，華人共有十餘人，其中有一名邦理根者，乃一富有之華商，住唐人街之羅斯亞來街，邦來根告以有許多軍火，須運往中國，已布置妥當，購得泰假巴帆船，出價六千五百美金，由彼等與白人出資，彼為船長，裝運木料，佯作正當貨物，開至上海，軍火係由中國漁夫裝運上船，事在深夜，船員均不在船，用小火輪裝運，共裝八十三箱，大都為毛瑟手鎗，裝在前艙，上覆木柴，當時由斯溫哈與華人在場照看，船於四月一日啟程，船上之人不知裝有禁物，駛出之時，未有船單，由溫斯哈擔任，即行寄出，布頌生自言，並無薪水，僅取零用二百五十元，返美時可裝一萬五千美金之貨物，此外無他報酬，船到上海，泊在白蓮涇大來碼頭，木料乃運交怡和洋行者，旋即起出，其時美國既未寄欵，亦未寄出船單，故曾打電到香港問邦理根，蓋軍火本欲運往香港，邦理根先到彼間守提也，香港旋有電來，邦理根已往他處，被告即與上海華人若干商議辦法，擬云舊金山已有多人到滬，但被告則未見之，但云香港已布置妥貼而已，當此之時，船上之代理大副查見此項軍火，私行售給岸上來船之日人，為數不少，卒被查覺而為海關充公，其時船主並不在船，船人亦離船他去，船主經人勸以他往，故即改名往上游地方，以待了結，遂有華友數人往晤，請其往漢口定船，往漢口後，仍歸南京，後又返滬設法脫罪，因被捕獲云云，按使館次日定罪云，

◎上海公棧大火案續傳關係人

前年北蘇州路上海公棧大火，延燒各貨棧，損失甚鉅，近經捕房拿獲縱火案犯方渭生等，復查有王子琴、王蓮芳、錢少亭、劉生順、施仲麟、朱仁金等六名，均與此案有關，會請公共公廨出票傳提，王等聞訊預避，屢傳不到，現已由廨改出拘票，按名傳提矣，

◎公共租界盜案併誌

前日上午十一點二十分，有西籍用電話報告捕房云、王家庫花園二十九號有盜案，盜匪六名從事主吳沈氏家後門入內，二盜有黑色手鎗，一盜執有啞槍，在樓上房內搶去金銀首飾衣洋等件，共計值洋二萬元之譜，一盜在房間內開二鎗，未傷人，即行逃逸，盜匪面貌服式如下，第一盜年約二十四歲，高約五尺五寸，黑面，穿元色布棉袍子，頭戴深色鴨舌帽，第二盜年約三十歲，高約五尺八寸，身瘦長，黑面，身穿元色布棉袍子，元色馬褂，頭戴深色鴨舌帽，第三盜年約三十二歲，高約五尺八寸，身壯，方黑面孔，着深棕色大衣，戴深棕色鴨舌帽，江北口音，第四盜年約二十三歲，高約五尺五寸，身瘦黑面孔，穿元色布衫褲，戴深色外國小帽，通州口音，第五盜年約三十六歲，高約五尺七寸，中等身材，黑面孔，穿元色布棉袍，戴外國小帽，顏色不知，亦通州口音，第六盜未看清，樓上尋出彈殼二粒，捕房得報，當即派探偵緝該盜訊辦，又昨晨(二十二)十時半，愛文義路平橋路永昌押典內突來盜匪二名，入櫃搶刦，該店夥呼搶至，兩盜即分寬西逃逸，華捕向西鳴笛追去，該盜竄入民友社印刷局對面高祿寫真館店內，當由新閘捕房派出巡捕中西捕，將該寫真館及全福里各弄把守，并將鐵門關住，各捕分頭向附近各店搜查，後仍由該寫真館樓上屋頂上拏出，抄獲手鎗一柄，當即帶入捕房訊究，該寫真館店東陳鶴奎與該案無干，正在嚴究間，以為盜匪裝俞子，即放鎗射擊，傷中手背，略受微傷，亦入捕房，當送仁濟醫院診治云，

另西云、新閘愛文義路一千八百零七號門牌永昌押店被刦，英捕頭向新閘捕頭報告盜匪衝入店內，當即會同追拿，前口一盜開鎗，飛鎗不已，該捕頭同放手鎗一響，盜即逃之頭頂皮肉，仍復從容潛逃，時近巡捕均已團圍起來，四面兜拏，該傷盜竄入路旁之照相店內，登樓屋頂上，露身於屋頂之上，在其身中抄出手鎗一支，帶入新閘捕房，詰問之下，盜供名江永貴，原籍台州，捕頭命送往醫院診治，其餘一盜，尚未拿獲云，

文匯報云、昨晨十一點一刻，愛文義路一八零七號押店，有二盜入店搶去時表兩隻，共值六十三元，二盜分向派克路愛文義路而去，一盜有手鎗，追向愛文義路時，向店夥放鎗二響，即行竄入近邊人家，匪在樓上，新閘捕房距該處僅八十碼之遙，聞警後即派捕搜尋，為西捕辛克蘭所見，向之開鎗，中其右肩，盜遂又逃入屋內，仍被巡捕搜獲，其手鎗尚有五彈未放云，

◎納稅會今日開常務理事會

公共租界納稅華人會因電話加價案等各項存案，均待會議，特定今日(二十五)正午舉行常務理事會，討論進行，昨日由會記處通知各理事查照矣，

◎商幫公會之緊急大會

上海商幫公會昨日下午一時許在漢口路會所內召集緊急會議，討論時局，到者如(絲幫)沈建藩・(長江幫)林卓侯・(川幫)王星英・(湘幫)趙巽卿・(閩幫)林偉業・(五金幫)沈福財・(廣幫)伍烈等共一百十二人，公推會長吳敏松主席，報告宗旨，略謂年來商業衰退，一落千丈，江浙戰事，商業停頓二月餘，吾商幫大受打擊，尚未恢復，今聞奉軍南下，人心恐慌，據長江幫來電，已有暫停裝貨者，如此，商人又將遭切，應請各幫領袖共同討論云云，旋經到會者先後發言，議決、(一)致電段執政，阻奉兵南下，(二)反對盧永祥宣撫，(三)促齊燮元離甯，勿興波作浪，(四)商幫照舊裝運，有電來者除外，(五)派代表李卓侯吳敏松錫張允明宮邦鐸，請孫軍事行動，至五時二十五分始散，

◎反對保衛捐之繼起

上寶閘北保衛團自經寶山縣出示比照公益捐酌抽額捐後，市民群起反對，昨虬江橋邢家木橋一帶商店寶大善園九如樂號等二百餘家，聯名蓋章，備函質問保衛團本部，大致謂虬江橋等處，毗連租界，四面均為租界，當戰事緊急之時，曾請求團本部速派團員實行保護，乃以北四川路為外人所築之路，竟無一人敢越雷池一步，至當地諸保衛之責者，閘北保衛團丁，人數盈千，似不得謂為不敷支配，時局平定，忽欲商等承認此項捐欵，發此無功受祿者，恐非事理之平，務請即日取消，以紓商困云云，此函已由滬北五區商聯會轉致該團本部矣，

◎昨日滬甯貨車開行一次

昨日滬甯路之貨車上午開行一次，除車均未開行，據交通界消息，如江蘇問題不早解決，一時難以恢復原狀云，

◎滬北五區商聯會開常會

前晚滬北五區商業聯合會開常會，議決各案如下，(一)盧宣撫帶兵南下，本會應抱何種態度案，此案陳翊庭提出，略謂現傳盧宣撫帶兵南下，蘇省局勢頓呈恐慌現象，本席以為帶多兵宣撫則可，倘大軍齊來，不免引起誤會，影響地方，應加表示，議決致函各路商界總聯合會，閘北公團聯合會，合詞電請轉從宣撫，(二)閘北市選案，此案由仲佩紳提出，說明市選關係閘北地方之改進非淺，祖盤市經董對於市選選民調查，擬商由公團資助，并給選民調查表百份備填，此種辦法，誠屬公開，但事先既無接洽，本會亦未奉到明文，其公開程度，是否以片面委託而定，抑由本會致函市經董詳詢關於市選之辦法與手續，俾可了解，請衆公決，多數主去函詢明情形，再事討論，(三)會員老洞泰胡立成等數百家，函請建議維持盧涇浦往來渡艘安全通行案，當將來函宣讀一過，復由曹頌薇陳述治標治本兩策，所謂治標，宜嚴重取締爭渡，整理停泊規則，查禁委棄垃圾，添設疏濬夫，治本宜浚口(即通江之口)滬身浚上游，俾流暢通，庶乎無碍，請衆討論，次汪緯良謂據本席所知，公永和以大港輪迷不便，特在涇子浜口設立倉興分所，及身所受，甚覺不貲，曾君所言，本席亦表贊同，次陳翊庭謂，此案於本會第四十二期會由本席提出意見，在浦浦裁項下撥出若干，以為疏濬支流之用，議不果行，甚事蹈大，請組委員會討論具體方法，然後建議於社會，當公推范東生汪鼎良周炳貴胡廷樞曹頌薇五人為委員，(四)職員趙志成來函辭職案，公決致函挽留，散會已一句鐘矣，

◎黃渡炸彈遺禍紀

前日下午三時，嘉定黃渡陸家橋地方，有戰時遺下之炸彈一枚，係落於該處一小河內者，前日為一幼童所取得，鄉人不知為何物，奪往細視，當場將炸彈擊碎開一個，詎知該彈爆烈，頃時炸裂，當場與看之人及幼童二名，共炸傷八人，內有一童炸去兩足，此事發生後，鎮上往觀者頗多云，

◎吳淞商會召集會董會

吳淞商會昨分函會董云，逕啟者，茲因本會會長吳分景先生函請開會，定於十二月二十五日(即陰歷十一月二十九日)下午一時，在本會開會董會討論辦法，務希準時蒞臨為荷，

◎寶山實行貸金制辦法

寶山兵災善後協會所定貸金制辦法擬妥，呈請核准施行，茲將其辦法錄下，(一)貸金本辦法受災人以住居邑境確有兵災者為限，(二)貸金分急賑貸金貸付種，急賑貸金係指急需貸給以救急者，貸付經濟者，係借貸付款之種類及貸付額如左，(甲)房屋被毀，無力興復者，由各市鄉公所詳細調查，酌定數目，經本會覆查貸予之，但至多不得過國幣一百五十元，(乙)小本營生，無力復業者，由各市鄉公所會同商會調查其損失，查核非必需者，酌定數目，經本會覆查貸予之，但至多不得過國幣銀五十元，(丙)家況極寒，不屑受賑者，由各市鄉公所詳確調查，如有儘向貸戶，奉貸攤門者，酌定數目，經本會覆查貸予之，但至多不得過國幣銀三十元，(丁)常貸之種類及貸額如左，(甲)缺本營業，難期振興者，由各市鄉公所會同商會詳細調查，確係正當營業而無法通挪者，視其經濟狀況，酌定數目，經本會覆查貸予之，但至多不得過國幣銀二百元，(乙)損失器具，無可工作者，由各市鄉公所調查農工二業，缺之器具無力購置者，酌定數目，經本會覆查貸予之，但至多不得過國幣銀一百元，(丙)乎貸金者須出取保貸據，除急貸金可使賠償損失費到外，其常貸金須訂期歸還，至遲不得過三年，(丙)舉辦貸金先從急貸入手，如籌到貸金不敷支配，則第三項所定貸金徵得分批貸予，(七)本會貸出基金，除已由會指定用途，則收回時不得移充別用外，其餘收回之時，已在本會撤消後者，應由各市鄉公所以半數解歸縣地方欵產處保管，以半數留充各市鄉公欵基金，

◎鎮守署副官長之諭話

松滬鎮守使署副官長王虎臣，因聞本署偵緝隊士及稽查等在外有招搖情事，特於昨(二十二)日上午十一時，傳集偵緝隊稽查處兩部全體人員，在署諭話云，偵緝與稽查之職守，(一)勤慎從公，(二)嚴查匪類，(三)廉潔自持，(四)取締招搖，(五)分班巡查，(六)保衛地方等，應各遵守毋違，各偵緝隊士及稽查均唯唯而退，

◎華探拘獲圖刦犯

前晚六句餘鐘，有盜匪八名，圖刦公共租界梅白格路三德里某姓家財物，行經北成都路，為新閘捕房華探目蔣阿林，包探沈壽章馬宗來居阿福韓華亭等偵悉，追獲盜黨江北人周正三王元紀李德金蔡阿三等四名，尚有四盜，已被脫逃，遂將周等一併拘入捕房，捕頭詰問，供出同黨陳維三王加俊匿跡處所，復派該探目等往將陳王兩盜續獲，帶同捕房，一併管押，候查明解送公堂訊辦，

◎滬甬間又增新商輪

上海至寧波線內，近以旅客往來，及貨件運輸日益增多，現行四輪之營業甚佳，故申甬商號，特投資建造新輪一艘，淨載量二百零二噸，船名海利號，刻已由海關給發船照矣，

◎陳如堂驟斃之剖驗

虹口胡家木橋客民陳如堂，向在洋人處為出店，與附近為小工張文理之妻張陳氏不時往來，前晚陳又至該氏家游玩，不知如何倒斃在該氏床上，該氏遣人向陳妻蔡氏報告，迨蔡氏趕往察看，見伊夫七竅流血，死狀可疑，即投四區三分署警局稟控伊夫遭張陳氏謀斃等情，該局立派長警將張陳氏並房東以及三房客等先後拘送司法科，訊供收押，一面着二十三保二圖地保俞桂生投上海地檢廳報請相驗，委派王檢察官等蒞場，屍妻陳蔡氏投案訴稱，丈夫陳如堂，今年四十八歲，係鹽城人，向在洋人家服務，生有二子，一年九歲，一年七歲，前晚突遭張陳氏等以毒物謀斃，要求伸雪，屍堂弟陳友倫，屍女陳陳氏等，相繼投案伸訴前情，官命如法相驗，未得致死之由，諭令屍屬退去，着保將屍昇送地檢廳法醫檢驗室，聽候剖驗，昨午偕同西醫蒞該室剖驗，屍妻等再三請求免剖，奉斥不准，遂將該屍剖腹，取出臟腑，由西醫帶回化驗，事畢，飭令屍妻等備棺成殮，

◎法租界商聯會開會紀

法租界商業聯合會於前晚七時特開常會，關因各職員因事遲到，先開談話會，由主席報告一星期來贈送會證，各會員異常歡迎，共印就證書一千張，逐日由張郡磯三君挨次分送，因此從前未曾入會者，均紛紛請求加入，預計此次徵求，可增多會員數百家，增收會費，當超過一倍，現先由西段長浜路起至小東門止，至陰歷十二月半可以竣事，擬定十種新計畫，定於明年正月起，決定一一實行云，

◎婦孺教養院之董事會

上海婦孺教養院，為婦女節制會社會服務之機關，開辦以來，成績顯著，今秋因江浙風雲，該院又在中國地界，只得暫時停辦，現江浙罷告和平，該院已在胡家木橋貧民多處重行開辦，來院報名求收者，已達五六十人之多，該會特於日昨假中有天召集董事會議，到有唐合賢梁秀、劉王立明等二十餘人，由唐合賢主席，劉王立明報告該院之經過後，由提名委員長張黃文女士報告提名(一)員，由各全體通過，當選者、名譽董事鄭天清夫人，副會長傅若愚夫人，書記林樾先夫人，司庫沈宗甫如，司庫劉王立明，院長劉代青夫人，(以上皆義務職員)教育主任陳加顏女士，職工主任陸芸寶女士，庶務兼衛生主任沈安齊夫人，訓育主任楊志蔡女士，後討論各項議案如下，(一)已故院長丁樂梅女士之遺言，(二)招收乞丐之手續，(三)經濟問題及其地界事項，公決丁女士之遺志，每年洋十六元，招收乞丐，由院長允許，即可收入，經濟問題，當場公舉經濟委員五人，擔任一切，至三時許始散會，

◎聖誕節公廨停訊

本星期四五即二十五六兩日，係聖誕節(俗稱外國冬至)公共公廨照例停訊民刑訴案兩天，昨已由檢察處佈告訴訟人等矣，

◎西樂社音樂大會誌盛

昨晚八時半，全滬西樂社假南京路市政廳舉行音樂大會，與會者除工部局音樂隊全體外，並有理約翰・滬江・中西女塾・麥倫氏・基督教各學校・雅歌社及滬上中西音樂名家，共有男女三百學士，合唱中西世界名曲，導演者為西樂名家潘理君，一時雅樂共奏，頗極視聽之娛，男女來賓甚為踴躍，券資所餘，悉充多振之用，今晚八時半仍在原處繼續舉行云，

◎奉化同鄉會徵求結束

奉化旅滬同鄉會籌備三閱月，徵求四星期，一切手續，均將結束，前晚(二十一)徵求閉幕，假滬閘別墅開會，計到張雲江郎志豪余華龍等四十六人，六時入席，先主席報告籌備經過情形，次陳有光報告徵求分數，略記之，則(一)徵求隊計五十六隊，(二)分數已超出原定目的二千五百分以外，(三)會員有一千二百人以上，次由何鹿山余華龍王廉方張雲江等相繼發表意見，又由章程起草委員余華龍宣讀會章草案，當即議決，(一)將以前籌備委員中各個人所捐之籌備費加入於各個人之徵求分數中，(二)開成立大會之日期，仍決於十四年一月一日，(三)地點暫定假座寧波同鄉會，屆時由籌備會通告，(四)章程經各隊長審閱修改後，於二十四號前寄送籌備處，再行訂正，(五)各隊長處之志願書及欵項，均須於二十四號以前繳齊，俾趕造選舉名冊及報告冊等，不致偽促與遲延，時已鐘鳴十下，盡歡而散，

藥補不如食補

牛髓餅乾功蓋人參鹿茸

[illegible] 德順牛羊肉莊 [illegible]

離婚聲明

[illegible]

匯芳新記照相公司 廣告

[illegible]

石浦葛大康廷注意

[illegible]

五洲 **美容霜**

▲為人生日用之珍品 ▲滋潤肌膚 ▲換發光華 ▲無皮燥凍瘃之患

常擦是霜 粗糙肌膚 變為嬌嫩 枯槁容顏 發為光華 雖經風霜 可免皮燥凍瘃之患 請試用之 方知其妙

▲美容霜 大瓶七角半 小瓶二角二分 另售每磅洋三角

上海五洲大藥房發行

孫緯才父子醫院 新法專治花柳病專門

六〇六 [illegible] 每針一元 [illegible]

祝由科楊好古 廣告

[illegible]

◎安徽同鄉會開會紀

安徽同鄉會，昨日下午三時開理事常會，到有理事常務陳少卅許銘琨等，公推常務侯主席，議決案件如下，(一)太平旅滬同鄉陳少卅等數十人到會，以太平縣知事許福庭，嗜好甚深，縱容賭匪，其第五妾之兄更復勢炎薰天，敲骨吸髓，請予立電省政府撤懲，云議知事賢否，關係地方治安，應據情轉電(電文見後)王省長，立予查撤，(二)理事會銘珍因公赴京，請假二月，會務交許語員暫志功代理，公議照准，(三)由駐會幹記報告本會職員王竹安因會務北上，藉親現在京津情形，六時散會，(附)致皖王省長電云，蚌埠王省長鈞鑒，頃據太平縣旅滬同鄉陳少卅陳協碩等呈稱，太平縣知事許福庭，嗜好太深，舉凡敲詐等情，請予代陳到會，查知事許福庭，從爲地方，應知何清潔守法，果如來函所稱，復親刑律，公長擁邦，除請仰懇嚴令查究，爲桑梓造福，俾知事賢否，關係光大，務懇命予撤懲，以肅官箴而舒民困、無任感荷，特此據情代達，原函鄧呈，安徽旅滬同鄉會叩馬，

◎冠生園贈雷峰塔古蹟

冠生園北市支店自古歷十一月二十四日起至二十九日止，凡購貨滿一元者，贈送雷峰塔藏經一卷，並附印未倒雷峰塔照片各一張，每天贈送一千餘份云，

◎閘北虬江路之火警

前晚十一時一刻，虬江路寶通路口一五零號廣東人施陳氏所開之萬勝油雜貨店，不知如何失慎，延燒一五二號人和藥店，俄而隔路沿街房屋，恆泰烟紙店，搭生棉花店・森大煤號等，亦被延燒，各段救火會聞警，立驅皮帶車到塲灌救，直至昨晨二時半，始行撲滅，共毀樓房十五幢，事後五區二分所派警往將起火之施陳氏拘案核辦，

另西云、閘北寶通路虬江路轉角沿馬路五十五十一號萬勝廣洋雜貨店內，於前日(二十一)下午十一時許，失慎，頃時烈焰飛騰，延燒鄰右某鞋鋪店洗衣作及四十八九號人和堂藥號，其時火趁風大，火星飛至馬路對面沿街房屋恆泰南貨店樓上，閘北救火會驅車到塲救熄，計馬路東沿街燒去七間，自四十八號至五十四號，西沿街自四號至十一號，燒去八家，起火之店主施兆康，其時適在廣舞台觀劇，其妻施陳氏，被五區二分所警察帶至所中，暫行看管，至昨日下午由該所將施兆康送四區轉解警廳訊辦，

◎病人倒斃之請驗

昨日有大場人閔長生，因乃父患病，於午前十一時伴至南市關橋附近，欲搭小輪回里，不料早班已經開去，不及附乘，須候下午三時再趁晚班，閔乃從見有認識之賣豬油糕同鄉人顧阿英，囑其在此代為扶持病者，俾於三時趁輪回家，內顧欣然應允，不料閔去後，顧將病人扶住在碼頭等候，俄而病者忽在彼倒斃，為崗警查見，當將顧帶入一區警署暫留，即飭十六舖地甲前往查明事實，着赴地檢廳報請派員相驗，

◎被拐女孩交母領回

住居法租界郭鳳鮫之女兒郭阿全，於日前被鄰人張阿妹誘拐至浦東，事為在逃之陳桂元價賣與人，得價洋六十元，現爲法捕房包探吳錦堂查悉，將張阿妹及姚疑人王阿三一併拘獲，吊出郭阿全，帶入捕房，昨日傳同原告解送法公堂，原告投訴女兒被拐情形，詰之張阿妹供，婦人賣價得全至浦東游玩，由陳桂元起意售賣，今陳逃匿何處，不得而知，餘供支吾，中西讞員判被告押候再核，女孩郭阿全暫交原告領去，

◎圖拐小孩押四月

婦人沈徐氏於日前至法租界某地方，拐得張愛生家五歲男孩，希圖逃逸，當被事主窺察，鳴捕拘入捕房，昨解法公堂，原告張愛生投稱，兒子是日在門前遊玩，被徐氏將小喇叭哄騙，抱在手中圖逃，適被鄰居瞥見，通知商人前往追獲，鳴捕拘案，求請訊究，詰之沈徐氏供，婦人與小孩游玩有之，不敢拐騙，譯讞員商之法翁副領事，判沈徐氏押西牢四個月，小孩交原告領去，

◎新式賀年名片之發售

四馬路大東書局承印部新製三色版賀年名片多種，式樣精雅，印刷美麗，每百洋二元，即可定印自號，字體各式俱全，如用鉛版，亦不另外收費云，

◎冒充稽查搶刦烟土被拘

昨日上午八時許，有冒充松滬鎮守使署稽查多人，在北站龍頭房外面行刦滬杭路龍頭上烟土，為該處巡遊隊所聞，獲住陳寧盛馮克周鄧某等三名，解回辦局，由偉盛官備文送寶山縣署懲辦，

◎塌車碾傷行人

滬城舊校塲十六號紅木店夥胡方土，昨午行經薛弄底地方，被崔金華所推塌車碾傷胡之左足大趾，痛極倒地，由警拘送法庭，訊供之下，判崔收押，胡發新普育堂醫治，

◎汽車肇禍併誌

昨日上午十時許，某號汽車駛經薛路，撞倒本地人唐李氏，頭部受傷，由捕抄錄汽車號碼，另雇車送受傷人往仁濟醫院醫治，又有本地人陳阿三，昨晚七時在派克路行走，遭汽車撞跌，手掌受傷，由捕房抄錄汽車號碼，另雇車送受傷人往仁濟醫院醫治，

◎兩車相擦受損

昨日下午五時許，由常州開之十二次車，駛北站時，適南翔區間車之客車退出月台，行至將近第二十九分路時，南下相擦微損，並無大碍，來往各車，亦未有停頓云，

◎警廳招領迷路女孩

警廳昨發布告，招領迷路女孩一口，不知姓名，年約四五歲，圓面孔，言語不明，穿藍條布和尚領衣心，藍條布棉襖，外罩白方格布罩衫，茶色布棉褲，花洋襪，青布棉鞋，放遺，於十二月二十二日到廳，現在新普育堂候領云，

◎假匯票領欵被控

北京人修子心，因將偽造之北京匯豐銀行匯票，持至本埠匯豐銀行領取英金三千八百兩，被控捕房，將修提廨訊押在案，茲悉修在捕房供，受北京常寓王親胡同永增辦棧、該棧主人名查雲翔，修因欲將欵來滬，查聞伊將欵買英金三千八百兩，伊遂將欵交去，由王給伊北京匯豐銀行之匯票，故向滬行兌欵，初不知王所給之票係屬偽造等語，捕房現在調查，以便併案訊究，

◎搗刦匪犯當場追獲

匪徒李發新前日在愛爾近路搶刦行人吳長生錢一元，四開洋枚，被探李天才追獲，解入捕房，押候解究，

◎糾人聚賭之破獲

老閘捕房華副捕頭張關洲，包探李長生等，偵悉廣東路二百二十九號三十號門牌屋內設有賭台，糾集聚賭，乃明西捕頭，密往將頭家張和尚[illegible]并將賭徒之沈莫由，倪阿桂等[illegible]福等四十七名，連同賭具，一併帶入捕房，當經[illegible]押，其餘各人准各存洋五元保出，自赴公堂候訊，

氣象報告

天晴，晨間沿海岸有霧，時令風仍在黃海以北吹，結趨南方，

來件

◎淞滬維持全國糧食會幹事長孫鏡湖叩謝及請求詞

[illegible]

甲子十一月二十五日

新評 三

◎貫澈保境安民宗旨 (獨鶴)

近日蘇局陰霾。滬上商業。無形中已受其影響。而所偽為兵爭者何以異於是。[illegible]言者紛紛。當局曾未能明之。則亦為釋乎人心之疑慮。不安之情。省當兵燹之餘。瘡痍救亡之不暇。烏可再蹈一覆轍。為武人設想。以今日國庫省庫之奇窘。而我民之不可再。特不當儌倖以圖一逞者。苟此而不計及。其所謂喪心病狂者也。因欲於權利者每易為人所乘。切身之利害。往往轉未嘗究。復何解於吾民。今在滬商與人所望於滬上軍事當局者。惟在貫澈保境安民宗旨。勿徒託諸空言。庶吾民之惴惴不安者。或能得放為一耳。

公布欄

吳縣地方審判廳

[illegible]

乾坤大劇場

導社新劇

今夜起華洋物品展覽會包定志在提倡國貨特別大減戲價

今夜准演

顧無為林如心等大傑作

今日日戲 英雄美人 難過美人關

夜戲變繭

喬太守

蔡鍔

日夜加映中國影片

玉梨魂

笑舞臺

今夜初次開演

雍正皇帝

戲中串戲

滑稽歌舞

發噱詞句 滑稽做工 五音聯彈 時新服裝

滑稽狸貓換太子

猪八戒招親

滑稽歌曲 特別跳舞 五彩電光 改良音樂

天蟾舞臺

新戲新演 客券暫停

准今夜初次啟演

常君春恒新編破天荒比衆不同大漢歷史文武唱做機關佈景兩本一夜演完連台好戲

第五本 漢光武 復國走南陽

第六本 漢光武 復國走南陽

常春恒 劉小衡 殷麗華 張銘武 王筱芬 何雅秋 杜鳳仙

法界共舞臺男女合演廿七夜戲

特煩超等藝員新編漢朝歷史忠臣名將偉蹟第一好戲

二本 大漢劉關張

今晚好戲初次演唱八時登場各界早臨

大舞臺

新排連台破天荒一兩本新戲准一夜演完

念七夜初次起演

小達子

十三本 十四本 狸貓換太子

暨全體文武藝員合演

新世界

南北交通 地道

門票小洋二角

新世界 達社新劇

特請由京返申著名滑稽老生

丁楚鳥雀

准于今日登台

亞大戲院 EMPIRE

電話中七〇六二號

無蹤先生

賢妹化媳 共七大本

社會唯一道德名劇

價目 包廂 一元 月樓 六角 樓下 四角 二角

天蟾舞臺十一月念七夜戲 價目注意

何雅秋 張銘武 常春恒 劉筱衡 王芸斌 小楊猴

何英奎 明海山 陳永奎 陳嘉麟 宋玉珊 孫瑞琴

于振庭 孟鴻茂 彭春珊 周五寶 陳月樓 馬義蘭

五本六本漢光武復國走南陽

丹桂第一臺十一月念七夜戲 價目注意

趙碧雲 王蘭芳 郭華春 劉奎官 李少棠 高百歲 王培秋

天門 新長板坡 九江口 滕大尹

法界共舞臺男女合演十一月念七日戲 價目

小琴仙 徐蘭芳 董俊峰 崔金花 趙松樵 粉菊花 呂美玉 陸樹田

溪皇莊 六月雪 變帶 箭 拾玉鐲 大殺四門 紅梅閣 桑園寄子

法界共舞臺男女合演十一月念七夜戲 減價

趙松樵 林樹森 呂美玉 羅筱寶 粉菊花 陸樹田

嫦娥奔月 二本大漢劉關張

大舞臺十一月念七夜 價目注意

劉韻琴 毛韻珂 小達子 賈璧雲 趙文連

十三本狸貓換太子 十四本狸貓換太子

更新舞臺十一月念七夜戲 夜戲價目

杜文林 劉四立 (小三)麻子 黃玉麟 楊瑞亭 高秋顰 陳筱穆 韓金奎

二本飛龍傳

申江亦舞臺十一月念七夜戲

初次新演 七時登場

廿二本濟公活佛

特別機關佈景好戲

越舞台

廿七夜戲

吳昌順 筱玉英

統本百花台

夜戲 月樓 四角 官廳 三角 包廂 二角 普通 一角 正廳

客券暫停

大世界髦兒戲場十一月念七日夜戲目 任人參觀不另取資

小月來 蓋燕飛 馮素蓮 湯芳臣 金英 董月紅

大世界大京班場十一月念七日夜戲目 任人參觀不另取資

潘雪艷 蕭育強 蓋天紅 潘雪艷 杜韻秋 李蓮芬 蔣月樓 蕭育強

小世界 大京班十一月廿七日夜戲目 游客入內不另取資

張單德 劍元 芬紫珊 單德元 張劍芬 張紫珊

宋江吃屎 皇帝上吊

新開閘北新舞臺

特請越郡新醒社浙富名班全體文武藝員准演拿手好戲

廿七日戲 父子會 後本

夜戲 紫金環 全本

卡爾登戲院今天日夜開映世界第一神怪影片

斬龍遇仙記

愛普廬影戲院

真假愛情

英雄末路

今晚九時一刻開映

周筱虹 周杏泉 張鳳祥 胡壽慶

小世界

中國模範游藝場

洋一角 門票每位

泥人敲鑼鼓

第一層影戲場 滑稽會串

大京班 張德元 單……

女子新劇 愛華社 羅帕奇冤 廣陵潮

男子滑稽 陶社 呆鵝野 豆腐西施

第三層影戲場 滑稽會串

四明文戲 沈美玉 小桂寶 沈春林

紹興文戲 王永春

化裝申曲 丁少蘭

戲法 莫悟奇 周周 胡慶壽

蘇灘 桂筱蓀 沈易書

說書 吳朱

詳細節目請閱張丹斧編輯的小世界報

大世界華洋物品展覽會

◎名人書畫臚列一堂 在南平台上（即意大利火山布景處）

◎百貨商塲特別廉價 購物滿二元以上搭用門券 掉換之代價券可抵現銀二角

◎大套燄火五色繽紛 每夜十一時半准放大套燄火 玲瓏活潑層出不窮

◎文明新劇激昂動人 顧無爲 林如心等日夜表演文明新劇 精神飽滿 情緊湊

◎中國影片孤兒救祖記 明星影片公司孤兒記十大本 情節屈折表情 日夜在大劇塲開映一周 次演完

此外尚有大世界原有游藝七十餘種 門票仍售小洋二角

維多利亞大戲院

海寧路廿四號 電話北二三二二

哀情新片

棄婦

新歷十二月廿二號起至廿四號止 每日准演三次

長城畫片公司出品 共十一大本 一次演完

第一次 下午二時半起 四角 六角 八角

第二次 下午六時半起 六角 八角 一元

第三次 下午九時一刻 六角 八角 一元

中美湘繡滬莊

冬至禮品發行所

上海三馬路大新街西首

送禮須知 冬至禮要擇品質新奇 裝璜雅緻 珍藏便利 懸掛雅觀之品 令受者大歡迎 須認明左列廣告 就能得此種權利

本莊繡出各種大小橫直鏡片 中西式樣 日用繡件 製作堅牢 無一不富於美術思想 愛美的中西人士 個個喜用 製到百餘種 陳列店堂 敬請參觀採擇

美容奇藥

分售 杭州中法藥房 華美藥房 五洲藥房 五洲藥房 老德記藥房 科發藥房

少年化鬍散

皮膚白嫩色

退面麻藥水

婦女生髮水

生眉毛藥水

鬚髮黃白水

共和影戲院

西門外方浜橋 星期二星期四星期日 換片

兩部中國影片 慈大悲 祝壽 荒山 得金

卡德大影戲院今天日夜開映

世界童伶影片之大王

水火鴛鴦

大陸影片股份有限公司攝製

為父母者不可不看 為兒童者不可不看 為哥哥者不可不看 為姊姊者不可不看 為演員者不可不看 為影戲者不可不看 為陳濃者不可不看 本義者高尚不可不看 看情節〇香豔趣更界 此片電影尋味扮演〇各忽

價目 日戲 二角 三角 四角 五角 夜戲

時間 第一次三時一刻 第二次七點一鐘 第三次九時一刻

閘北大戲院

新閘橋北堍 蒙古路口

今天日夜開映 尚武俠義長片 空中俠 第一二集 五大本

價目 日夜一律 樓上二角 樓下一角

中國大戲院

虹口梧州路鴨綠路 電話北二五三號

今天日夜 神仙道士 第十三四集 四本

神仙道士 炸藥礦

張素蘭 張瑞蘭 張月蘭

怡紅女社 蘇子女灘

飛來鳳 飛霞女 施湘芸 施步雲

孔雀電影公司特演

（今日分兩處開映）

夏令配克大戲院

今晚九點一刻開演 星期四廿五日下午三點一刻加演日戲

范倫鐵拿主演

真假愛情

愛普盧大戲院

今日下午五點半開演

西班牙鬥牛大王艷史

拍拉蒙佳片

上海大戲院

今日最後一天〇未觀者請快來觀

每日演三次 第一次二時 第二次五時半 第三次九時一刻

空前獨一哀情倫理名劇

慈母

十一大本一次演完

法界大影戲院

今天日夜開演 滑稽大會 快活大王卓別林 皮里傑作 空前上海第一家開演

新愛倫影戲院

海寧路

今夜開演 瞳中人 最新式大偵探長片

救國英雄 第十三十四集

廣舞臺

虹江路中市

中國家庭名劇 孝婦羹 八大本一次演完

體虛白濁丸

專治身體虛虧年久白濁

留心假冒惟我一家秘製

德和堂 程鳳生 秘製

噎膈反胃

肝氣包斷胃痛愈根

不靈原洋奉還包退

懷德堂王雨春大醫士

包醫 橫痃魚口 下疳腫爛 白濁血淋 男婦毒症

花柳毒珠黃丸 珀立止白濁丸 德國六〇六

用藥王道

消除頸項結核

瘰癧丸

斷根不發

濟生藥房

辟癆精

喜於烟酒之人大半有嗽喉之症 因肺臟已損再以女色乃變成一極危極險之肺癆病 若不早治必致夭亡〇辟癆精一藥含有動物原素 故有滋補之性 非但可以治癆 且有療虛補損之功 凡人喜於烟酒及女色者身子必弱 勢必發生咳嗆咯血貧血乏力等症 速服此辟癆精 既可剷除癆症 又可培元補身 治補並進 每瓶大洋二元五角

本外埠各大藥房及先施永安均有出售 總發行所上海圓明園路六號辟癆精藥公司

包愈筋骨痛瘋丸

痛瘋

德法 半身丸

鴛鴦特別八人舞臺

最著名唯一女子灘簧

王美玉 王寶玉 王美玉

費西冷

陸嘯梧 胡君安 吳綵霞

范少山 范珍珍 范拾醉 范春盈

榮舞臺

玉韻集全體女子蘇灘

蔣婉貞

董別聲 新劇 滑稽

星期團 新滑稽 還移明

吳品如 女月虹 中西幻術

孫是娥

鶯鳴社第一女子蘇灘

金筱仙

文舞臺

女子葉如玉

男女少賡 鄭朱筱娥

減價共舞台

邱聘卿

陳金恩

鼓舞臺

斷根白濁丸

心胃氣痛水

拔毒止痛 癩疥瘡藥

經濟新聞

評論

年關財政之籌劃難（蘊良）

自軍興之後。中央財政。本已至於山窮水盡。目下時局方支離破碎。各省既無解款。而鹽餘等款。且多被截留。中央之可以移挪搭注者。僅少數之鹽餘關餘而已。據聞目前除斷遲之內外債一千五百餘萬元不計外。陽曆年關所必需之款。爲七百八十餘萬元。開現尚有把握之款。僅三百餘萬元。其不敷之數尚巨。財政當局。又將何法以處理之哉。

財政當局。尚曾聲言不借外債。又當其就任之始。即言節省新曆年關政費。但至今仍無頭緒。而軍政費似又迫不及待。然則今後之財政。恐仍非仰賴借債不可也。如不幸再生戰事。近又籌劃軍隊南下開拔費用。則是今已擬截留路款。非唯無整理之望。而虧欠且將愈積愈多。後之財政。若當局縮減中央政費。及財政前途大可樂觀之說。則又不可恃也。今者新曆年關。已迫在眉睫。其能移用之款有限。而支出極鉅。應付頗難。且一關甫去。一關又來。所謂年關政費之籌劃者。恐終屬剜肉補瘡之計耳。吾爲我國之財政前途危也。

市況提要

市況提要（昨十二月二十二日）

▲厘拆　現洋出口甚旺。厘拆漲至七錢四分五厘。銀拆仍無行情。錢業幫以現銀向銀行存庫。

▲金價　金市稍有上落。午市收盤比前日回漲一兩。交易尚旺。

▲銀價　倫敦遠期稍長。近期如前。交易稀少。紐約亦無變動。

▲滙價　掛牌除英長印價外。餘均未動。英美內盤市況始軟繼平。

▲外幣　現布票去路頗旺。餘皆清淡。但價無甚變動。惟則稍疲。

▲公債　年與整七均跌去二三元。

▲外股　橡皮股成交價見降。惟怡和、揚子、怡和、德公司股買價見增。

▲棉市　外棉並跌。本花小五分至二錢。

▲紗市　標紗價跌五錢至二錢。現紗二百餘包。

▲絲市　因時局不佳。跌八錢至一兩四錢。三品小二元。

▲綢市　成交尚旺。各貨均跌。

▲米市　市價呆滯。南市中次價稍跌二角。北市中次北稍跌二角。

金融市場

洋釐漲風猛烈

▲午市突然到七錢四分五厘

昨十二月二十二日（即陰歷十一月二十六日）。晨間錢行中。因人心方面。買賣均不穩固。故早市收盤價爲七錢三分九厘二毫半。較前日早市漲小一厘七毫半。而午市。則從小七毫半。市面頗甚平穩。收盤價爲七錢四分五厘。較早市竟漲至五厘七毫半之巨。如此飛漲。計四五十萬之多。雖午市上各銀行及滙豐銀公司等。實以五十萬。又中交中南及其他各行。均有收買。則已不能如願矣。聞其中對於洋頭收買。以前均未見其過。且下各省滙借以存庫已久。而滬上所有存底。早已分散。一時搜羅。殊不易易。聞午市上各銀行代收現洋。裝運各處者。加之本埠各銀行。以前滬上各處代收現洋者。計往山東六十萬。天津八十萬。徐州三十萬。南京數目未定。大約數亦不小。而來源方面。昨日亦無到滬。故市上甚形缺乏也。

銀拆仍無行情

▲錢業以現銀向銀行存庫者大增

昨十二月二十二日（即陰歷十一月二十六日）早市銀拆仍無行情。市況依然呆滯。同業中對於現銀存行者甚多。故均不得。且錢莊方面。昨日又有三四十萬。銀行方面。市收八十萬。各銀行收現約七八十萬。滙大銀行收一百萬。又滙豐收現三四十萬。日商各銀行收入二三十萬。外國銀行收入百餘萬。同時向銀行存現者。照市行情。亦以二百萬左右云。

金價微漲

昨二十二日。大條銀價。因錢行中銀價見跌。早市開盤。後因英日滙市見跌。收盤價爲二百五十二兩。午後開盤。比前日小二錢。收盤二百五十一兩九錢。又...二百五十二兩一錢。午後...

匯兌市場

昨日進口之大條

昨（星期一）麥加利由昌興公司船進口運來大條銀九十一條。已提回入庫。又正金於上週所到之二百四十一條。已交銀爐鎔鑄寶銀云。

銀價倫敦遠期稍長紐約不動

十二月二十二日（星期一）倫敦銀市消息。大條銀價。近期不動。仍爲三十二辨士三一二五。合英滙平價爲三先令二辨士一八七五。遠期比較前日長零六二五。改爲三十二辨士三七五。交易稀少。市況稍定。又據紐約銀市消息。紐約銀價現貨。未有變動。仍爲美金六角七分七厘五。市況平穩。

倫敦紐約孟買神戶香港之滙市

昨二十二日本埠所得倫敦、紐約、孟買、神戶、香港電滙行市之電報。茲分別揭錄於後。

▲倫敦滙市　二十日倫敦對柏林價。仍爲十九新馬克又百分之七七（合英金一鎊）。對巴黎價。改爲八十七法郎二十五生丁（合英金一鎊）。比前日長十三生丁。對上海價。改爲三先令二辨士八七五（合規元一兩）比前日長一二五。對孟買價改爲一先令六辨士三二分之五（合印幣一羅比）。比前日長零六二五。對日本價。仍爲一先令七辨士六八七五（合日金一元）。對紐約價。改爲美金四元七角一分二厘五（合英金一鎊）。比前日長六二五。

▲紐約滙市　二十日對倫敦價。仍爲美金四元七角一分（合英金一鎊）。對日本價。仍爲美金三十八元五角（合日金百元）。對上海價。仍爲美金七十六元（合規元百兩）。對巴黎價。仍爲美金五元四角（合法幣百法郎）。

▲孟買滙市　二十日對倫敦價。仍爲一先令六辨士零六二五（合印幣一羅比）。對紐約價。改爲二百八十三羅比（合美金百元）。比前日稍二羅比。

▲神戶滙市　二十二日對倫敦價。仍爲一先令七辨士五（合日金一元）。比前日稍零六二五。對紐約價。仍爲美金三十八元三角七分五（合日金百元）。

▲香港滙市　二十二日對倫敦價。仍爲二先令四辨士二五（合港洋一元）。對上海價。仍爲規元七十三兩五錢（合港洋百元）。對日本價。改爲日金一百四十四元九角（合港洋百元）。比前日長日金二角五分。

法印兩滙掛牌價仍有變動

昨二十二日。本埠外滙掛牌價。法印滙稍有變動。法滙長五法郎。改爲一千三百八十五法郎。印滙縮一羅比之二五。改爲二百零九羅比。其餘各滙。悉照前日。計英滙仍爲三先令二辨士。美滙仍爲美金七十四元五角。日滙仍爲規元五十一兩五錢。港滙仍爲規元七十四兩二錢五分。昨日華商方面。晨初仍由扒進。至午後則略有供出。英美內盤市況。始則趨軟。繼復回平云。

英滙市況趨軟

昨日掛牌價。仍結變動。計爲三先令二辨士。內盤晨初開盤。賣價十二月期爲三先令二辨士五六二五。一月期爲三先令二辨士三七五。三月期爲三先令二辨士一八七五。市況平穩。至十點鐘時。三月期成交價改爲三先令二辨士二五。嗣後買價一月期改爲三先令二辨士二五。三月期改爲三先令二辨士一八七五。市況稍疲。至十點三刻。華商購買。三月期成交價改爲三先令二辨士三一二五。至十一點鐘後。華商依然扒進。市況穩定。一月期賣價爲三先令二辨士三一二五。三月期爲三先令二辨士二五。至午刻價仍如前。市況回平。午後華商間有供出。三月期賣價改爲三先令二辨士一八七五云。

美滙市況平穩

昨日掛牌價。仍爲美金七十四元五角。內盤晨初開盤。十二月期賣價爲美金七十五元五角。一月期爲美金七十五元二角五分。三月期爲美金七十五元。市況平穩。至十點鐘後成交價。一月期改爲美金七十五元一角二分五。十點鐘以後。一月期買價改爲美金七十五元三角七分五。三月期成交價改爲美金七十四元八角七分五。市況穩定。午後市況回平。三月期買價改爲美金七十五元零六分二五云。

日滙市況緊而復鬆

昨日掛牌價。仍爲五十一兩五錢。內盤晨初十二月期。賣價爲五十兩〇六二五。買價爲五十兩〇三七五。市況不定。未幾買價一月期爲五十兩〇八七五。二月期爲五十一兩。市況平定。午後有買戶。十點半時。一月期賣價爲五十一兩三十分。三月期成交價爲五十一兩一二五。市況平。至十一點三刻。三月期成交價爲五十一兩三二五。買價爲五十一兩一二五。市況回平。一月期成交價爲五十一兩三七五。買價爲五十一兩一二五。市況見平。午後間有供出。買價一月期爲五十一兩。三月期爲五十一兩二七五。市況平。交易尚旺云。

國內滙兌消息

上海中國銀行二十二日國內滙兌行市報告云。今後本埠出口及他埠滙上海者。行化每千兩合規元一千〇六十六兩〇七五。漢口……

證券市場

外幣銷路平淡

昨二十二日。各項外幣市況。向屬平平。各商銷路清淡。惟現布票去路。價已稍揚。而英美日加港滙等票。因洋厘漲。故均下降。僅如德法拔印等則未增減。計英票跌七分。售價八元三角半。美票降一分八。計一元七角七分。日票減半分。爲六角八分二。加票降二分。計一元七角四分五。港票小半分。計九角八分七。和票小半分。爲七角。菲律賓票降半分。爲八角八分半。人心如常云。

公債互有漲跌

▲整理六厘　昨十二月二十二日。華商證券交易所公債市況。初承上週之趨勢。極形穩健。惟以市上人氣尚佳。拋出之戶不多。且多戶並不因市價回漲而脫手。故午時以後。各種價格又漸回高。結果較上週多有微漲。今分述各債之變化情形如左。

▲金融　金融公債千元票現貨。仍無做開。十二月期晨初只成交一盤。價跌至八十四元二角。午時前後。買戶漸多。價格盤旋於八十四元六角左右。收盤則漲至八十五元二角。比前日好四角。一月期各盤交易尚旺。向爲市面無大變化。後場則逐步抬高。結果漲至八十七元三角。比前日好一元三角半。

▲整六　整理六厘現貨。起初各盤。約升降於六十八元五角左右。迫收盤抬高至六十九元一角。與上週市價相仿。十二月期初開出時跌至六十九元。其後即逐漸回高。結果爲六十九元九角半。比前日漲一角。一月期亦係始低後高。結果爲七十一元九角。比前日好六角。

▲七長及其他　七年長期。現貨無市。期貨十二月份只午時成交一盤。價爲六十五元六角。比前日小五角。一月期（除息）初跌至六十三元〇五分。比前日好七角。九六公債現貨。前晨不動。後均回回至二角半。爲二十四元七角五分。五年大小票現貨。均有開出。價格較前回漲二三元不等。整理七厘現貨亦小去二元四角。爲七十三元八角云。

天津取引所增設中國證券部

▲日商極端壟斷中國證券之野心

日本大阪證券交易所理事長島德藏。與衆議院議長粟山博三郎。大阪三品交易所理事長今西林三郎。及各大資本家等。在華所創辦之取引所。專做買賣日金鈔票等生意。於民國十年在天津正式開幕以來。營業異常發達。現復因津埠並無中國證券交易所。而爲擴充營業起見。特派經理資中國內國公債交易所一部。業已呈請天津日本總領事官批准。現正在召請天津北京銀行號。充當經紀人。昨日北京各大銀號已紛紛派人與該所接洽一切云。按京津兩地證券交易所。前有北京證券交易所爲唯一之市場。津交易所爲未久即停業。京津銀行號。亦大都以買賣公債爲主要營業之一。乃自此次公債風潮發生。交易所停業。公債交易。已無正當之市場。各銀號係必然。而交易所當局。既將權利之爭。對於開市一節。固亦勢所不能。各小銀行與銀號亦深甘受宰制。未嘗起此人。殊屬遺憾。今已如斯。因循延誤。至今未開幕期。日人以利之所在。陰謀壟斷。今日一旦中國證券市場中心點。不在北京。而在天津。不在華商之手。而操之於日商之手矣。望交易所當局。證券商人。及早覺悟。力圖自衛之策也。

外股市況堅穩

昨日外股市況堅穩。公會內各商交易。尚屬活動。實際上略有成交。價稍趨高。紗廠股如怡和回小五分。爲十二兩二錢。新股四錢。爲十兩〇二錢五。銀公司股漲二錢五。爲七兩二錢五。橡皮股成交數百股。價仍四錢五。爲五兩。電車股買價回去二錢五。爲十六兩二錢五。賣價須有十六兩七錢五。揚子股復跌一元。爲二十八元。此外各股。除垃蘇、檳榔。橡皮股市頗堅。計有三十七種開訊。價漲二分半至二錢五。漲者加七錢五。爲五兩。彭少孟爲榮者。則小去二分五至一錢五。漲者加一錢。爲六兩五錢。可太加五錢。爲一兩〇五。淡巴加五錢。爲一兩。立伯加七分五。爲一兩一錢五。色麥加二分五。爲四分五。太奈馬加二分五。爲八錢七分五。橡皮加一錢五。爲四兩三錢。康乍打比回減去七兩五錢。爲一百七十兩。各商均稍購進。故人心見俏云。

紗花市場

紗花跌風漸勁

▲時局令投機家恐慌

昨二十二日。星期日各紗廠均停工。因此散花零銷。多頭了結。市面大跌。申銀行因人嫌戰事謠。十二月期頭寸漲至十一兩餘。未得林現貨。市價未得行情。十二月結爲十二兩三錢一。買者觀望。仍以一兩五錢二分。計各項價仍於一月期買方面。計十一兩九錢左右。而以現貨售出者。比爲十二兩半。收盤一月期。嗣經一百八十二兩。爲二十六兩。標準一兩四分。由各標一百四十二兩四錢八分五。自全市面尚稍稍堅。至二十一。收三十七兩。元。午時市收一兩三分五十。嗣後又收一百九十八兩。二十支藍鳳現大包。二十支藍鳳現大包。十六支開大包。十八支現大包。二十四兩。二十支紅魚現大包。十六支日光現大包。十六支大包。……

十四支寶鼎現大包	一五〇·〇〇	十六支丹鳳現大包	一六六·五〇
十六支地球現大包	一六〇·五〇		
二十支立馬現大包	一八〇·〇〇	二十支水月現大包	一八三·〇〇
十六支紅魚現大包	一六〇·五〇	十六支日光現大包	一六〇·〇〇
十六支龍門現大包	一六〇·〇〇	十六支荷花現大包	一六〇·五〇
十六支四年現大包	一六〇·五〇	十六支丹鳳現大包	一六六·五〇
六支鐵毛現大包	一〇四·五〇		

三時三品紗市。各月均跌一、二元。外國全市。已較上日跌二角、至三元九角。標準紗中途。時局欠佳。投機家拋出近期。高騰頗力。收盤時。近月跌七八錢。遠月跌二三錢。共成交一萬一千四百包。合之前市。計售開二萬二千四百包。茲將各月收盤價列後。

	平均市價（人鐘標準）	（入鐘標準）	（存賬包數）
十二月	一六九·五〇	一六八·九〇	一二、一〇〇
一月	一六五·九四	一六四·八〇	二三、二五〇
二月	一六四·一四	一六二·七〇	二七、二〇〇
三月	一六三·二二	一六一·六〇	二六、三〇〇
四月	一六二·四八	一六一·五〇	三三、五〇〇
五月	一六二·一八	一六一·三〇	八、五〇〇

外棉暴跌。本埠花市因棉紗無力。買戶稍稀。各月均跌五分至二錢。共成交二萬八千四百擔。收盤列後。

	平均市價（通州標準）	（通州標準）	（存賬擔數）
十二月	四〇·一二	四〇·〇五	一九、一〇〇
一月	三九·三四	三九·二五	四八、九〇〇
二月	三九·〇二	三八·八五	四〇、三〇〇
三月	三八·八七	三八·七〇	五五、一〇〇
四月	三八·八四	三八·七〇	四六、九〇〇
五月	三八·七八	三八·六〇	一九、三〇〇

▲三品人氣軟弱

三品市場。前星期末停止拍板之本月期貨因交割之額不能。故未發生何等問題。至目下人氣。雖因接近年末。實實雙方均不敢操積極行動。以致行情無大變化。惟未至二十萬包。而一月期貨者甚多。不能不力謀增加。應此需要。故一說已拋出二月期貨。而二月中棉紗產額。雖可達一月產額擴張。需屬有限。而來春看漲。此乃一原因云。

▲大阪三品期紗市價表（十二月二十日二時）

	前市開盤	收盤	後市開盤	收盤
一月期	二九九·〇	二九七·一〇	[illegible]	[illegible]
二月期	二九四·〇〇	二九三·五〇	[illegible]	[illegible]
三月期	二九二·五〇	二九三·〇〇	[illegible]	[illegible]
四月期	[illegible]	[illegible]	[illegible]	[illegible]
五月期	[illegible]	[illegible]	[illegible]	[illegible]
六月期	[illegible]	[illegible]	[illegible]	[illegible]

棉花出口減少

吾國所產之棉。雖因農業不振。棉質稍差。然每年出口額數。不下五六十萬擔。今歲北方各省。水災迭起。草量頗少。而所產仍不少。每年出口之新棉。亦佔一大宗。總計平均每年出口五六十萬擔。今歲棉花產額。大受影響。現於津埠各紗廠之停頓。即可見其一斑。是則今年出口。當較往年銳減。自在意中。據調查去年一月至十月之出口額數。爲三六九、七五六擔。而今歲一月至十月之出口額數。僅及二二五、五九三擔。較之去歲。實少四四、一六三擔。本年十月份出口總計爲一八、二七三擔云。

南通之紗布消息

南通大生第一紗廠。近已開工。本月十八日開秋季第二盤紗。計售出十二支魁星紗四千餘箱。價一百三十元。比較現紗少六元。據鄉各紗莊購者甚多。總計銷九千餘箱。近來通莊布市亦好。章元大林記等關莊已先後開盤莊布。預料紗布。當稍起色。紗價或至二百五十元云。

上海商情

洋莊絲市漸趨活動

昨日星期一。洋莊絲經交易。尚趨活動。白廠經、乾大經、新灰經。成交數均不甚多。緣各廠莊紛紛擬出兜售。中西商亦以年關將屆。對於絲市。市面之萎。故均兜售。看各廠所有存絲二三千包。惟以各國需要。正尋常爲中下。身一百六十五包。昨市三井等談成近年期中四絲亦一百六十包。二十兩。作滿所缺者僅不多。故市仍軟。昨由信孚等進上身現期貨二百十包。又新疆十兩。川絲經中和益與等達二十包。但價平定云。

五金交易頗暢

▲市價堅定

昨日五金市況。尚屬不惡。因來貨不多。各號勁有以收。故頭寸尚旺。白鐵坦以一英四兩五錢。鋼絲市況見旺。洋鋼五錢五分。買價十二兩。本仍七錢五分。元釘以六十兩。十八號至二十號。市況十九兩五錢。二十八號條市上十二兩五分。陰冷。後市況見穩。交易時有。一線鐵二十兩七錢。八號五錢。馬口鐵市銷路頗旺。買價九十三兩。一分五錢。七厘四兩四錢。小水錢新需以二十二兩五錢。二十兩一至二十錢。十二兩五錢。五分。新貨售價九十五兩。洋釘以銀貨而定。價仍堅勁。黑鉛二十七寸售價二百二十兩。小銅材九十二兩。貨計九十五兩。洋一百〇六兩。一百一十兩。一百三十兩。一百十六兩。一百二十兩。

市價一覽

國外滙兌（十二月二十二日星期一）

▲銀行買價（國外電滙、倫敦四月期、印度電滙、爪哇電滙、香港電滙、日本電滙、新加坡電滙、紐約四月期、法國電滙等）— 數字模糊，[illegible]

津漢滙兌

地名	幣別	匯價
天津	行化	一、〇〇三六
漢口	洋例	九八兩二五

以上中國銀行市價

金市

（十二月期標金開盤、最高、最低、收盤等）— [illegible]

銀洋錢市

▲上午市價　▲下午市價（洋釐、銀拆、江南小洋、廣東小洋、銅元、錢兌等）— [illegible]

各國票價

（英金、美金、日金、法郎等各國票價）— [illegible]

上海證券物品交易所

▲前市行情　棉紗（人鐘標準）、棉花（通州標準）　▲後市行情 — [illegible]

上海華商紗布交易所

▲前市定期行情　棉紗（人鐘標準）、棉花（通州標準）　▲後市定期行情 — [illegible]

上海華商證券交易所

▲第一市現貨、▲第一市期貨、▲第二市現貨、▲第二市期貨（整理六厘、七年長期、九六公債等）— [illegible]

上海雜糧油豆餅交易所

▲上午市價、▲下午市價（豆餅、標準小麥等）— [illegible]

上海麵粉交易所

▲上午市價 — [illegible]

外國股票

（怡和、揚子、銀公司、橡皮、電車等股票之買價、成交價）— [illegible]

五金市
以上各價係買戶照價賣主實價
[illegible]

滬南米市
[illegible]

絲市
行名	絲牌	號數	價	名	包數	出口
[illegible]	[illegible]	[illegible]	[illegible]	[illegible]	[illegible]	[illegible]

麪粉市
[illegible]

油豆餅雜糧市
[illegible]

滬北米市
[illegible]

大連油豆餅市
[illegible]

棉紗市
[illegible]

火油市價
[illegible]

蘇州市況
▲金錢市 ▲米市
[illegible]

無錫市況
▲金錢市 ▲米市 ▲絲市 ▲繭市
[illegible]

常州豆麥市
[illegible]

杭州金錢市
[illegible]

硤石米市
[illegible]

嘉興市況
▲金錢市 ▲米市
[illegible]

嘉善市況
▲金錢市 ▲米市 ▲米麥雜糧市
[illegible]

火車時刻表
滬寧路 ▲上行車 ▲下行車
[illegible]

滬杭甬路滬杭段 ▲上行車 ▲下行車
[illegible]

返老還童的仙丹 延年益壽
保證書

華雲卿君證書
[illegible]

十二月十五日

今年春初上海到了一位美國名醫他能返老還童延年益壽……

安母氏補血丸
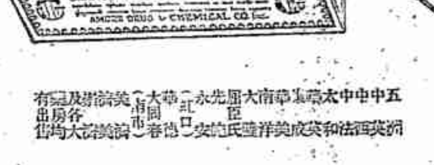

價目
每盒洋一元二角半
每打洋十二元

上海興利洋行經理

寶和洋行
禮拜三拍賣
上等住宅木器
織絨織花地毯
天津地毯 串堂客廳書樓大菜間房 紅木傢私 板洋琴 中國古玩
[illegible]

公平洋行
放期拍賣
每逢禮拜二 禮拜六 不拍賣
[illegible]
禮拜二拍賣
淨漬貨

魯意師摩洋行
始創自同治十三年
即英一千八百七十四年

禮拜一拍賣
房屋
[illegible]

亮件洋行
始創自同治九年
即英一千八百七十年

禮拜四拍賣
機器爐子什物
[illegible]

拍賣欄
利紀生洋行
福州路十五至十六號
禮拜二拍賣
雜貨
石棉瓦 輪屋頂 板 麪粉 檯布
[illegible]

瑞利洋行
禮拜二拍賣
各種洋酒
[illegible]

瑞和洋行禮拜二拍賣
鳳輪被遭洋子
浦來焚漬夾花
架子棉花 蘇包白花 洋
[illegible]

瑞和洋行禮拜二拍賣
鳳輪被遭各
浦來焚漬貨
米 食 猪 棕 蘇府 綢 小麥 烟葉 藥材
[illegible]

禮拜二拍賣
魯意師摩洋行
始創自同治十三年
即英一千八百七十四年
[illegible]

瑞利洋行
禮拜三拍賣
雜貨
玻璃紙 鉛皮 銅 箋子 帆布帶 薛邁羅理帳員論 皮帶 鏡 做 罐頭機 電機 救火機
[illegible]

瑞泰洋行
奉中國郵務長諭
禮拜三拍賣
[illegible]

瑞和洋行禮拜三拍賣
華記 西緞 膠布 市布 虎皮元布 花標 絨布 漂布 淡水 直貢 生毛元直貢
[illegible]

禮拜三拍賣
魯意師摩洋行
始創自同治十三年
即英一千八百七十四年
千里鏡 火車 汽車 留聲器片 紅木 子
[illegible]

立愈爛疥瘡藥
癩疥瘡毒油
[illegible]

輪船進出日期
十二月廿二日進口
▲出口日期
▲長江班 ▲甯波班 ▲溫州班 ▲福州班 ▲汕頭班 ▲香港小呂宋班 ▲大連班 ▲青島班 ▲威海衛班 ▲北洋班 ▲日本班 ▲新加坡班 ▲舊金山郵船班 ▲紐約班 ▲倫敦郵船班 ▲馬賽郵船班 ▲溫古華郵船班 ▲西雅圖郵船班 ▲德國郵船班 ▲歐洲班 ▲歐洲客船班 ▲孟買班 ▲神戶印度班 ▲爪哇班 ▲世界客船班
[illegible]

教育新聞

專電

長沙 ○雅禮退學生、散發二次宣言、并召集簽名退學人數、計百九十八人、準備轉學、（十二月二十二日）

紀事

△外埠▼

○川省請撥庚款開辦大學之倡議

川中各校、對於各國允退庚子賠款、早經一致主張撥作興學之用、[illegible]

○廣西厲行義務教育之步驟

[illegible]

○電催浙教廳長洛新

[illegible]

○杭垣各校職教員聯合會開會紀

[illegible]

○浙江教育界近聞

[illegible]

○國語指導員視察寶山之報告

[illegible]

○江都教育界請移撥保安隊經費

[illegible]

○南滙縣教育會之職員會

[illegible]

○常熟教育局董事開談話會

[illegible]

○無錫呈請提前補撥教育欠款

[illegible]

○無錫教育界雜訊

[illegible]

○錫山球訊

[illegible]

▲本埠▼

○醫專學生對省教育會之呼籲

[illegible]

○中華德醫學會年會紀事

[illegible]

○寰球學生會演講預誌

[illegible]

○燕京大學圖書館函索寶山縣志

[illegible]

○志成旅滬學友會之年會

[illegible]

○少年宣講團之游藝會

[illegible]

○商務書館新出樂府牌風琴

[illegible]

○江西旅滬心遠同學會成立

[illegible]

學校叢訊

[illegible]

傷風咳嗽 肺癆根源

寒氣侵肺、即患咳嗽、致有變成肺癆之危、本公司◎半夏精◎由專門藥學名家、用上等半夏、化析、提煉精華、為治咳嗽肺癆聖藥、如傷風咳嗽、胸膈疼痛、喉癢吐痰、不出等症、用此藥開水化服、立見神效、倘咳嗽日久、胃口衰、並有惡寒發熱咯血等症者、此即肺癆之證象、即用此藥每日開水化服三次、功能止咳消痰、滅菌潤肺、有轉危為安之功、詳細服法、載明仿單、每大盒大洋二元、小盒一元、試服包二角、外埠函購、郵票可以代洋、仿單函索即寄◎總發行上海南京路盆湯弄口大生製藥公司◎分發行杭州清河坊巷後市街口大生製藥公司

直隸灤州礦地有限公司訂期開股東常會廣告

[illegible]

灤州礦務有限公司訂期開股東常會廣告

[illegible]

江蘇銀行廣告

一放款 一堆棧 一存款 一匯兌

[illegible]

哮喘福音

哮喘一症、雖有緩急輕重之分、寒熱虛實之別、然氣促痰鳴、聲嘶鼻扇、危苦情形、大略相同、本廬始創哮喘氣急丹、不論內傷外感、男婦老幼、服後皆有奇效 功能益精潤肺、快膈寬胸、降有餘之邪火、保受傷之肺金、止久勞之咳嗽、平氣壅之喘急、發行已念六年、治愈種種哮喘氣急、已難勝數、人皆稱之謂哮喘病之福音、蓋患者、不服則已、服之無不奏效、如桴應鼓、擊無不中也、茲為慎防假冒起見、盒內附有辨真券一紙、無券即是假藥、生命攸關、幸勿試服、

大盒二元 附送止哮膏一張 小盒一元 每打十元

總發行所上海盆湯弄口 瓣香廬藥房 各省分支均有出售

雙馬牌香烟

烟品最高

定價最廉

分大號普通兩種

永泰和烟草股份有限公司總經理

嗶士能衛護君之喉部

[illegible]

滅除病菌傳染之藥片

嗶士 PEPS

小腸疝氣丸 疝氣 二匣包斷根

[illegible]

諧著

◎新式巧妙

談話（獨鶴）

目前當局對於金佛郎案。有所謂新式巧妙的辦法。這新式巧妙四字。很可以注意。因爲到底是怎樣新式。怎樣巧妙。實在大有研究的價值了。

變法人人會變。各有巧妙不同、所謂新式巧妙者。大約也和變戲法的口訣差不多。既然學會了變戲法的口訣。當然也具有變戲法的手段。用了變戲法的手段。變起金佛郎案來。一會兒用金、一會兒用紙、一會兒用銀、一會兒五花八門。或者竟可以瞞得台下看的人。大約其手不過。變戲法的人。無論變得如何出神入化。到後來總不免漏底。恐怕金佛郎案變來變去。也就是原來的老樣子。那就顯得太無聊了。

再進一層說。外交手段。不能不講些新式。也不能不講些巧妙。這是大家所承認的。但又怕他們目中的新式。他們意中的巧妙。依然是對內的。不是對外的。那就未必很妙了。若照這幾天報紙上所登的新式巧妙方法。恐怕仍不免不了是朝三暮四罷。

◎冬至節舊典翻新（耐庵）

辦得不壞。又當長至之辰。正是陰多之候。國多亂。象已成。兵未息。何時人盡不才。鬼語舊典其術。一陽始復。乃送陽復振之機。乎無從此更深陰多之兆。看陰氣之白虎。見其白虎。正是地之哀。[illegible]當茲多節。敢非征曾日之習。典與奏。愛稽古典。翻作新聞。倘借管於燈前。不妨呵凍。欲持杯於客裏。且傳酒金。

△君子掩身。不辭作長子。隆身。　陰日短至。君子齋戒。處必掩身。按虎威長子。欲以武力統一中國。故干戈時起。過者槍兵敗。奉入洛且不能立足。已避電去。被逐入山。不問世事。從此隱公山下。居求志且安其身。其行合於冬至掩身之義乎。

△貴妃玩冰。不肯作儀浣冰。　開元遺事。多至節妃子玩冰。帝問何所玩。曰冰飾也。被逮京畿。身亡。遺骨偎然。設於冰窖。其夫人由津來京。爲之收斂。對此冰窖。得不痛哭流涕。而潸然淚下乎。

△[illegible]長翁居。[illegible]作[illegible]居延[illegible]。　寶館多至。卿有居長翁居之術。投贈三臼。[illegible]之[illegible]。竹居延[illegible]。署中[illegible]。失其自由。[illegible]有[illegible]。不能行動。則所[illegible]。乃翁居延[illegible]。[illegible]之[illegible]。[illegible]三個[illegible]。[illegible]文中已有先兆乎。

△至日閉關[illegible]。作至日出關。　易先王以至日閉關。按[illegible]外王自入京以來。因用兵南下之急。不能實行。車駕逃往實曾不日出關。屆其期。或即在長至之日乎。

△夏衣新衣。[illegible]作損[illegible]衣。　[illegible]京師多節。更新衣。一如今節。[illegible]兵民欲[illegible]不得。當此多令。方[illegible]衣。更何新衣之可換。所謂仁人義士。捐獎棉衣。以救其急耳。

小說

◎[illegible]玉玦金環錄（不肖生）

第六回　[illegible]

[illegible]

談叢

◎詩謎瑣話（二）（西神）

邇得來遊常州人最嗜詩謎之戲。値局者必賃巨宅。命儔嘯侶。結合多人。一局既終。勝負之數多及千金。少亦數百。蓋已借詩謎之雅。與賓得讙之成法。劉盤龍得此大可解嘲。即近來大世界新世界之列屋招徠。彷彿猶是當年衣鉢也。此段人爲此最重古本。一字存疑。必出原書相質證。於是廣沙搜本。更園冊子。皆爲枕中鴻寶。而叢魚三食之字。尤爲抱殘守闕者所珍秘。個中人視此宋槧元劉。亦不是過。非以紅蟬偎簡可作神仙。實以筆賽偶有參差即

[illegible]你○打○甚○麼○東○西○我○就○打○[illegible]○你○看○朱○義○祖○問○道○[illegible]○打○多○大○的○東○西○[illegible]○可○惜○現○在○沒○人○走○來○如○何○好○試○呢○也○罷○我○判○對○面○山○裏○去○[illegible]○你○就○打○我○好○麼○[illegible]○道○我○拿○這○東○西○打○彈○子○沒○有○打○不○中○的○打○中○了○不○是○害○你○痛○嗎○朱○義○祖○也○搖○頭○道○誤○怕○打○不○中○這○一○點○點○大○的○石○子○打○在○身○上○算○得○甚○麼○看○你○想○打○我○甚○麼○地○方○先○說○定○了○我○剛○了○衣○服○到○對○面○山○上○夫○閉○了○兩○眼○站○着○你○石○打○來○我○不○看○見○便○不○知○道○躲○閃○你○能○打○中○先○說○定○的○地○方○我○才○相○信○你○這○打○彈○子○的○方○法○不○[illegible]○朱○義○祖○說○已○邊○將○上○身○的○衣○服○剝○了○才○露○出○那○半○身○牛○皮○也○似○的○肉○來○（未完）

◎[illegible]談

可以是[illegible]而引他人入其[illegible]中也。亦有自作聰明。二[illegible]大[illegible]世假託名著者。則必以松香和膠與[illegible]士成。[illegible]以[illegible]之[illegible]。[illegible]不用此[illegible]有一次主局者以夜來口口爲謎。而以[illegible]雨芭蕉梧桐五項使人射。覆局中人公同評[illegible]風雨落花句。[illegible]人口[illegible]不至取材於此芭蕉。[illegible]春[illegible]。[illegible]外[illegible]。[illegible]

[illegible]

◎海外趣聞（之行）

[illegible]

電影談

◎「松柏緣」之零碎批評（禹鐘）

十二月十五日下午二時半。商務印書館以新製影片松柏緣開映於卡爾登影戲園。余乘興往觀。瑕瑜互見。不能無述。

韓柏恒尋假歸鄉遊園時。行步匆遽。不類流驛風物之狀。與松貞相值時。男女表情。亦均未貼切。

柏恒在校中。時假歸鄉。中途被匪架去。時松貞亦已被掠在山。是同在匪窟中矣。其後官兵直搗巢穴。搜得松貞。而柏恒者無蹤影。直至次暮。始見柏恒攜殘匪中出。如此曖度。似嫌省略。鄙意宜在羣匪倉皇逃遁下山時。加入逼迫柏恒代荷行李一筆。

松貞在官兵前。辯訴憂鬱之經過。片中倒插甚妙。惜後此未免犯重複之病矣。

柏恒在匪羣中肩荷行李。叙攜上時。不任勞苦。縱身入水。厭狀甚形矯捷。

[illegible]王[illegible]家逃出。託居何氏。與何母追述往事。又用倒插。尉李師長撥衙後。柏恒留營辦事。深受器重。因塵成恩。知遇及遠長。譚人虎受人運動。密謀爲李夜中突來造言。柏恒求其合作。且以密函出示。此時柏恒之態度。應以帑禄表演爲最合。一時因激於義憤。不暇計及危險。慷慨陳詞。聲色俱厲。此一法也。或以事關重大。亟以鎮靜。一味敷衍。人虎。從以眼光中露隔其沉思之狀。此亦一法也。由前之說則見以後由後之說。則見以說二者之中。似後說較勝。乃片中模稜於兩者之間。遂致形神凝滯。不能透達。殊欠精采也。

李師長在私室中。大可服便衣。而身上所穿之軍服。又不須上級軍官之服裝。將不及便衣之爲自然矣。

趙長位分甚卑。奮兵亦少。乃欲羅選師長。必無此等不自量力之事。何不易以營長或團長。則必較爲近理。是亦欠掛酌之一也。

又秦氏被劫時。匪衆闖入松貞閨中。說明上匪云。『這裏沒有東西。我們把這個女子帶回去送給趙老板。』不如改爲『這個女子生得很是美麗。我們可以帶回去送給趙老板』。而一面仍作搜索之狀。庶後來匪衆挾取松貞之珍飾可免與『這裏沒有東西』一語相矛盾矣。

▲今日新聞報小說因稿件未到暫停一天

西醫新論

用二十餘萬元之多。又有一富豪之夫人臨終之前。有遺言云。身死之後。墓中棺側。須置電鈴一枚。墓前須置二燈。每年須費一千元之電費。使燈光永遠不絕。

太平洋瑣加登島附近暗礁甚多。故停船甚險。行該處之輪船現在發明一種新法。能不必駛近岸旁。亦可遞送信件。其法將欲送至該島之書信。裝入煙火筒內。預先測準距離之度。并算準煙火可能射到之距離點。將煙火施放。其信件即能遞到岸上。

一日有一巴西人往訪其友美國人。美國人迎之。曰余之室內。實包含各國之物品。可謂全世界之小博覽會矣。由是即延客入吸煙室。其屋屋係古式之和蘭製品。壁上懸意大利與西班牙之名畫。主人此時從一俄國製柔皮之箱中。取出土耳其製與埃及製之紙煙。燃火毀之。客即食古巴產之葉捲煙。主人又從倫敦裁縫所製之衣袋中。取出從柏林運來之手巾。又用巴黎香水注于巾上。拭其鬚髯。自是又就法國式之餐側。遷中國竹椅。取日本製之團扇。呼獵太人之僕役。開德國製之麥酒。與蘇格蘭製之惠斯克酒及葡萄酒飲客。主人曰于一室之內。而安配各國之物產者。即吾儕美國人也。

西洋舉行婚禮之事。亦有種種之忌諱與迷信。如在舉行結婚大禮之前夜。新娘夢見仙女。則爲非常之吉兆。新娘當因之自喜。如行婚禮之際。新娘衣上忽有蜘蛛。則以爲終身衣服不能自由之預兆。新娘則因之不樂。又舉行婚禮之日。來賓衣袋內。常暗藏小鏟鐵。而赴席。相傳如此。蓋可以祈禱自己之幸福也。

名畫師謝之光先生繪

山茗 攀梅倩影圖

[illegible]

特色　榮譽　應用　出售

[illegible]

代發售處　上海四馬路　大東書局

Z.8779

專治頸項癧子頸

瘰癧　立消瘰癧丸

[illegible]

德法

[illegible]

美國新到美金首飾◉美國亞司倍公司製造

訂婚妙品　交際必需　艷麗奪目

外國鑲嵌　比衆不同　從未到過

十美金一只 每只成色一元　七金三美 每只每號 三戒面只　五金美 每只號 五戒白美　九金美 四戒號 每元白美　三金美 五戒號 每元白美　十美金四 二戒金號 每元白美　二金 五戒色灰色 每元白美 每只石白色紅美　八金白 每只號 三戒白美　十美金三 五戒色藍色 每元白色紅美 只鑽紅號　六金 十戒石號 每元紅號 每元實玫美　十美金二 四戒紅號 每元紅號 只石粉號　十金 七戒號 每元白號 只鑽美　四金 六戒號 每元白美　一金 五戒號 每元白號 只鑽美

亞司倍公司 O. Ostcy & Barton Co.

爲美國最有名製造首飾之廠。○戒指尤精。○項○美○訂婚彼○交際○用○邦中最精○以禮以其漂○奇○他○家○上○過公○專接有○壇○運○以○送○不○爲以新非及一未今特○赴○實○頸大○外實○等一男○用○際○珍○茲伊定外何指將小樣○公照購假認

[illegible]

O.B.Rin

中西百貨公司　上海四馬路錫金公所對門　啟

時式指戒耳環一律贈送

精美無比之裝飾品

外埠函購原班保險回件

[illegible]

總發行所　上海[illegible]申達總公司

分售處　申達公司

贈送券

[illegible]

無責任賣藥者

對症的責任　藥發行始祖

弄人生命

上海六馬路　百靈藥社

百七九號

三十六種法　主任陳松如謹告

一品每九一元　加料二元五角

[illegible]

白鳳丸

瘡毒至寶油

毒瘡

奇驗秘方

友仁氏

[illegible]

立止白濁丸

[illegible]

白濁香甜露

[illegible]

爲目光衰發計

請戴精益眼鏡

公司　精益眼鏡有限

[illegible]

破天荒未有之奇方○愈後永遠斷根

肝胃痛奇方

仁友氏

花散

百

[illegible]

費伯英醫生秘製功效極速包愈斷根

小腸疝氣丸

濟生

[illegible]

色愈瘋濕

[illegible]

獨步戒煙

回春

[illegible]

耳聾仙丹

德和

[illegible]

百補調經種子丸

二萬萬女界秘寶　破天荒育兒聖藥

福兆製藥公司

[illegible]

三日　瘰疬瘡　愈

立止白濁水

[illegible]